

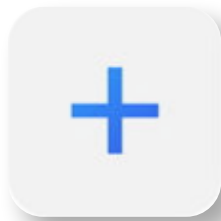

KLICKEN
SIE HIER

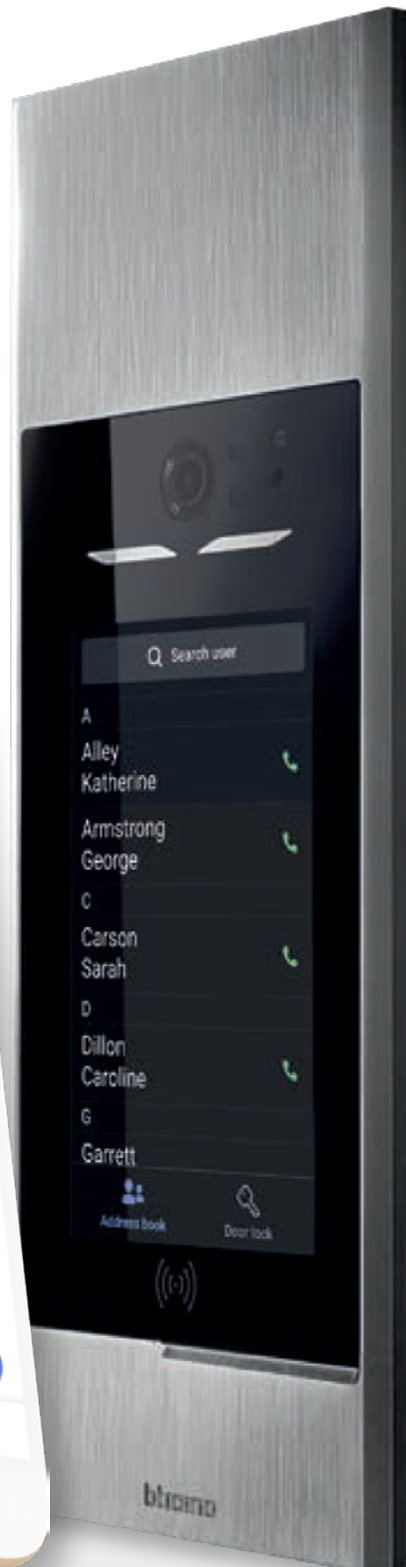

Home + Project





Home + Project





Leitfaden zum Lesen des Handbuchs

Willkommen im Leitfaden zum Lesen des Handbuchs. Dieser Abschnitt soll Ihnen ein klares und vollständiges Verständnis des Inhalts dieses Handbuchs vermitteln. Wenn Sie diesen Leitfaden befolgen, können Sie Ihre Erfahrungen beim Erlernen und Benutzen des Produkts optimal nutzen.

Dieses Handbuch kann auf zwei Arten gelesen werden:



1 – Vollständiges Lesen der Kapitel

Wenn Sie das Gerät in jeder Hinsicht gründlich kennen lernen möchten, empfiehlt es sich, alle Kapitel vollständig zu lesen. Diese Methode ermöglicht es Ihnen, jeden Aspekt im Detail zu erforschen und ein vollständiges und gründliches Verständnis des Systems zu erlangen. Sie können mit dem **interaktiven Inhaltsverzeichnis** beginnen, um sich einen vollständigen Überblick über alle Themen zu verschaffen, und das Handbuch in der vorgeschlagenen Reihenfolge durchlesen, oder über die interaktiven Links von einem Abschnitt zum nächsten springen.



2 – Schnellstart-Anleitung

Wenn Sie auf der Suche nach einer schnellen und praktischen Anleitung für die Ersteinrichtung sind, können Sie den „STEPS“ (SCHRITTEN) in der **Schnellstartanleitung** folgen. Indem Sie die Schritt-für-Schritt-Anleitung (STEP) befolgen, lernen Sie die grundlegenden Schritte zur Durchführung einer ersten Installationskonfiguration. Auf den Seiten des Handbuchs, die zu einem STEP gehören, finden Sie grafische Hinweise, die Ihnen die Navigation erleichtern.

Navigationsleiste

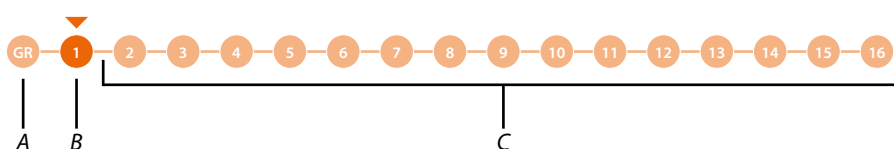

- A Zurück zur Anleitung mit Step-Beschreibungen.
- B Aktueller Step.
- C Folgende Steps, durch Anklicken können Sie durch die Steps navigieren.

Außerdem befindet sich am Ende eines jeden Step ein Link zum nächsten Step:

ZUM NÄCHSTEN STEP >>

Diese Methode ist sehr bequem und ermöglicht es Ihnen, in kürzester Zeit ein funktionierendes System einzurichten. Wir empfehlen Ihnen jedoch, Ihr Wissen über das System zu vertiefen, indem Sie das gesamte Handbuch lesen. Auch wenn einige Abschnitte zunächst weniger relevant erscheinen, können sie sich in Zukunft als nützlich erweisen. Wenn Sie das Handbuch vollständig lesen, entdecken Sie vielleicht Funktionen, von denen Sie nicht wussten, dass es sie gibt und die Ihre Nutzung des Systems erheblich verbessern könnten.

Inhaltsverzeichnis

Allgemeine Informationen	6
Hinweise und Ratschläge	6
Mindestanforderungen	7
Mindestanforderungen an Smartphone und PC	7
Netzwerkanforderungen	7
Installation	8
Ansicht von vorne	8
Ansicht von hinten	9
Maße und Installationshöhen	10
Montage	11
Demontage	13
Grundlegende Konzepte	15
Abkürzungen	16
Geräte	16
App Home + Project	16
Benutzer des Systems	17
Bewohner	17
Personal	17
Nutzung der TS	19
Eine Wohneinheit über das Adressbuch anrufen	20
Eine Wohneinheit über einen (numerischen oder alphanumerischen) Code anrufen	22
Eine Wohneinheit über Gebäude/Strangverteiler/Stockwerk/Wohneinheit anrufen	24
Hauswartzentrale anrufen	26
Zugang über Code	28
Zugang über Badge	29
Kurzanleitung zur Konfiguration	30
App Home+Project herunterladen	31
Ein Installateur-Cloud-Konto erstellen	32
Passwort vergessen	34
Authentifizierung	35
App Startseite	36
Erstellung und erstmalige Konfiguration der Anlage	37
Konfiguration im Anrufmodus über Adressbuch	37
Konfiguration im Anrufmodus über Code oder Code plus Adressbuch	41
Konfiguration im Anrufmodus über die Gebäude/Strangverteiler/Stockwerk/ Wohneinheit-Sequenz	45
Verwaltung der Anlage	50
Gemeinsame Anlagennutzung	51
Eine Anlage löschen	55
App Einstellungen	56
Kontoverwaltung	57
Hilfe	65
Update-Center	66
Startseite der Anlage	69
Eingänge („Installateur“-Benutzer)	70
Eingänge verwalten	70
Einen neuen Eingang erstellen	70
Eingang ändern	71
Geräte den Eingängen zuordnen	72
Zuordnung zu einer TS	72
Zuordnung zu einer Tastatur	80
Zuordnung zu einem RFID	83
Eingänge mit zugeordneten Geräte verwalten	86
Firmware aktualisieren	87
Einstellungen des Geräts anzeigen (nur für TS)	88
Reset der Vorrichtung	89

Vorrichtung ändern	90
Eingänge („Gebäudeverwalter“-Benutzer)	91
Audioparameter	92
Aussehen	93
Synchronisation	95
Bewohner	97
Verwaltung von Wohneinheit	98
Kontakt	98
Eingang	103
Badge	104
Zugangscode	108
Badge	110
Bewohner-Badges erstellen	111
Badges für das Personal erstellen	112
Hauswartzentrale	113
Zusätzliche Dienste	114
Personal	115
Zeitweiliges Personal	116
Periodisches Personal	117
Nachrichten	121
Parameter und Einstellungen	123
Struktur	124
Geräte-Info	125
Die Sprache wählen	125
Anrufmodus	126
Zugangscode	127
Anlagenaktivierung	129
Netz	132
Problemdetails senden	136
Konfiguration über ein Gerät	137
Vom Gerät aus einstellen	137
Anruftest	137
Einstellung der Lautstärke	139
Informationen über die Vorrichtung	140
Reset	141
Home + Project desktop tool	143

Allgemeine Informationen

Hinweise und Ratschläge

Bevor Sie mit der Installation vorgehen, lesen Sie bitte unbedingt vorliegendes Handbuch aufmerksam durch. Die Garantie erlischt automatisch im Falle von Vernachlässigung, ungeeignetem Gebrauch, Änderungen durch unbefugtes Personal.

ANMERKUNG: für die Verbindung zwischen dem Gerät und dem Smartphone ist eine Internetverbindung erforderlich. Außerdem müssen sich das Smartphone und das Linea 5000 über Bluetooth miteinander verbinden können.

Um Linea 5000 zu konfigurieren, muss der Installateur Home+Project App auf dem Smartphone installieren.

Um die Dienstleistung verwenden zu können, muss der Endkunde Home+Security installieren und über technische Geräte verfügen, die den Zugriff auf Internet aufgrund eines von ihm mit einem ISP (Internet Service Provider) abgeschlossenen Vertrags gestatten, aus dem BTicino ausgeschlossen ist.

Die Integration und die Funktionstüchtigkeit des Geräts Linea 5000 und Apps sind von folgenden Faktoren abhängig:

- a) Qualität des Bluetooth-Signals;
- b) Typologie des Vertrags für den Zugriff auf das Anlage-Internet-Netz aus;
- c) Typologie des Vertrags für die Daten auf dem Smartphone.

Wenn eines dieser 3 Faktoren nicht den für den Betrieb des Produkts erforderlichen Spezifikationen entspricht, haftet BTicino nicht für eventuelle Probleme.

Zudem benötigt die Dienstleistung von BTicino über den Gebrauch von fern durch die Apps, die Verwendung von Daten, die mit Kosten verbunden ist, die von der Typologie des Vertrags abhängig sind, die der Kunde mit einem ISP (Internet Service Provider) abgeschlossen hat und selbst trägt.

ACHTUNG: die in diesem Handbuch dargestellten Bilder dienen lediglich der Orientierung und könnten die Eigenschaften des Produkts nicht genau darstellen.

ACHTUNG: das Gerät unterstützt nur lateinische, griechische und kyrillische Zeichen. Verwenden Sie daher bei der Eingabe von Text in der App (Anpassung von Namen, Beschreibungen, Nachrichten usw.) nur diese Zeichen.

Mindestanforderungen

Mindestanforderungen an Smartphone und PC

SMARTPHONE-ANFORDERUNGEN:

- ANDROID®: erfordert Android® 10 und höher
- iOS: erfordert ein iPhone oder iPad mit iOS 12.0 oder höher.

PC-ANFORDERUNGEN (für die Desktop-Version):

- 500 MB Festplattenplatz
- Netzwerkkarte
- Internetverbindung
- Empfohlener Browser: Google Chrome
- Betriebssysteme: ab Microsoft Windows 10; ab macOS 10.15 Catalina

Netzwerkanforderungen

Das Netz muss folgende Eigenschaften aufweisen:

- Frequenzbereich: von 2,4 bis 2,4835 GHz, 802.11 b/g/n, Kanal 1-11
- Netzwerkprotokoll, das zur Verschlüsselung des Passworts verwendet wird:
 - a. WPA AES
 - b. WPA TKIP
 - c. WPA2
 - d. WPA2 AES
 - e. WPA2 TKIP
- Mindestabdeckung des Wi-Fi-Signals = - 60 dB

Installation

Ansicht von vorne

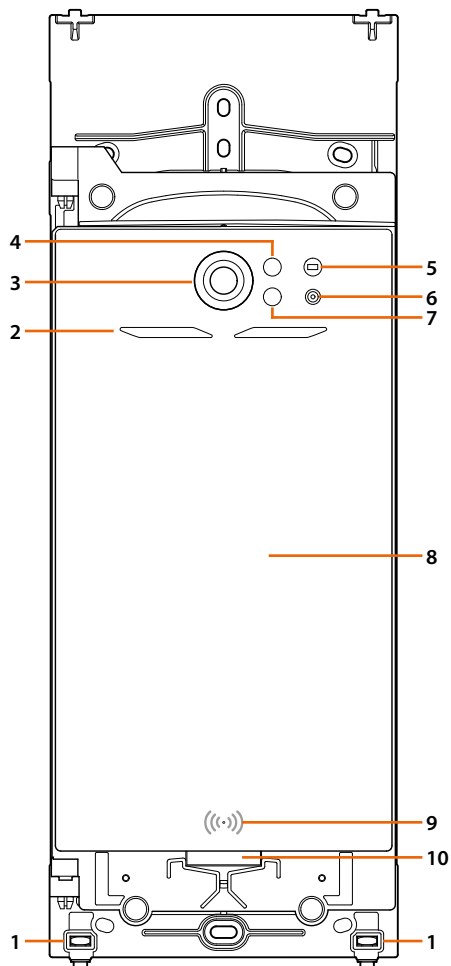

1. Sicherungsschrauben für den Endrahmen
2. LED Beleuchtung des Aufnahmefelds
3. Kamera
4. Empfänger Näherungssensor
5. Lichtsensor
6. Mikrophon
7. Sendegerät Näherungssensor
8. Display 7" Touch
9. RFID Badge-Lesegerät
10. Lautsprecher



Ansicht von hinten

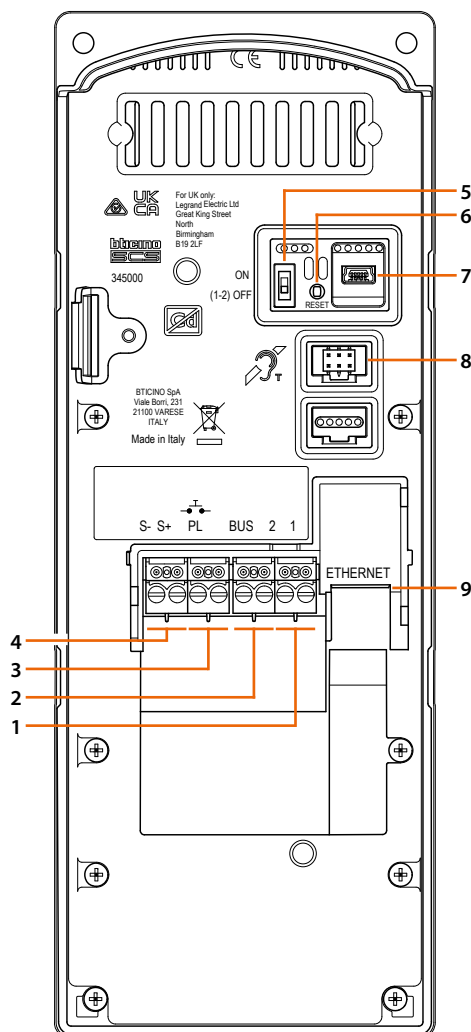

1. Lokale Netzklemme
2. BUS-Klemme
3. Klemme lokaler Türöffner
4. Steuerklemme für die elektromechanische Verriegelung (18V 4A impulsiv - 250 mA Erhaltung bei 30 Ohm max.)
5. Mikroschalter für die Freigabe einer zusätzlichen Versorgung (die Funktion bei stromlosem Geräte aktivieren) ON=aktiviert; OFF=deaktiviert
6. Taste zum Zurücksetzen auf Werkseinstellungen.
10 Sekunden lang gedrückt halten und dann loslassen
Es wird eine Bestätigungsmeldung angezeigt; drücken, um die Wahl zu bestätigen.
7. Mini-USB-Verbinder (Service)
8. Verbinder zum Anschluss des Teleloop-Moduls
9. RJ45-Verbinder

Maße und Installationshöhen

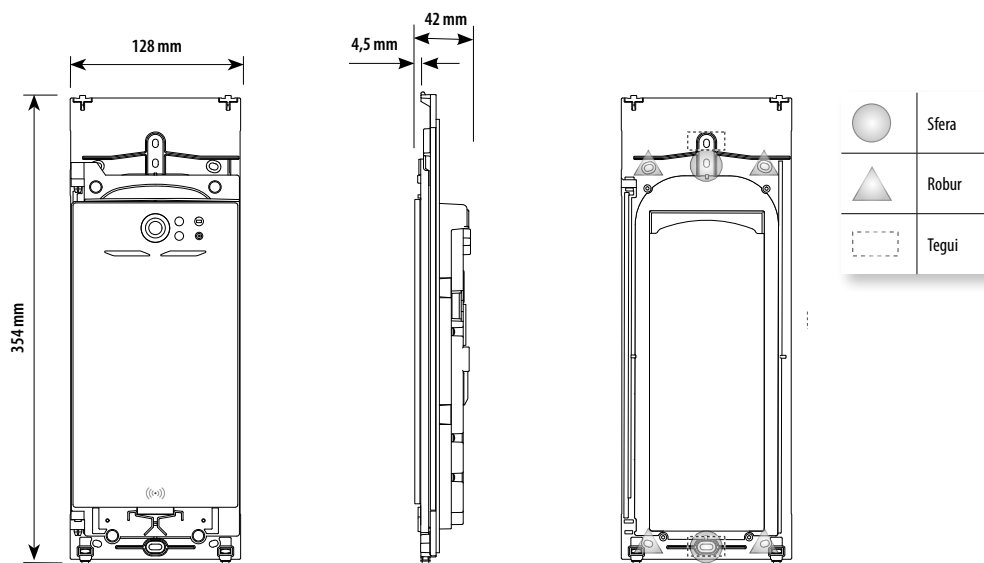

Punkte zur Befestigung des Rahmens an die Dose

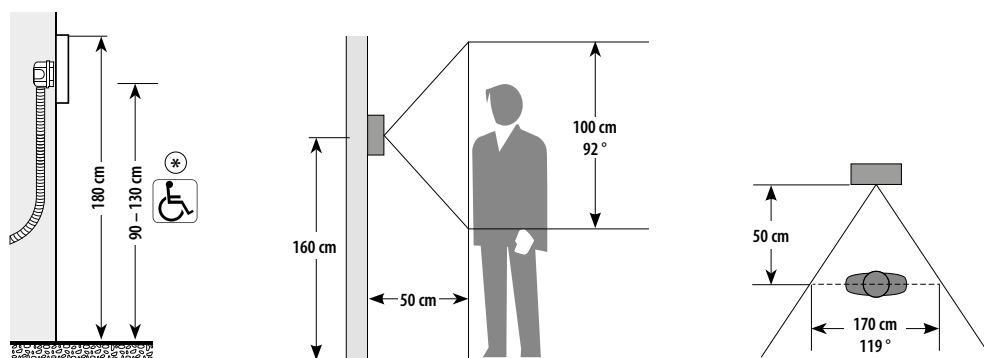

* Empfohlene Höhe, außer sie wird laut geltender Norm anders vorgeschrieben.

Montage

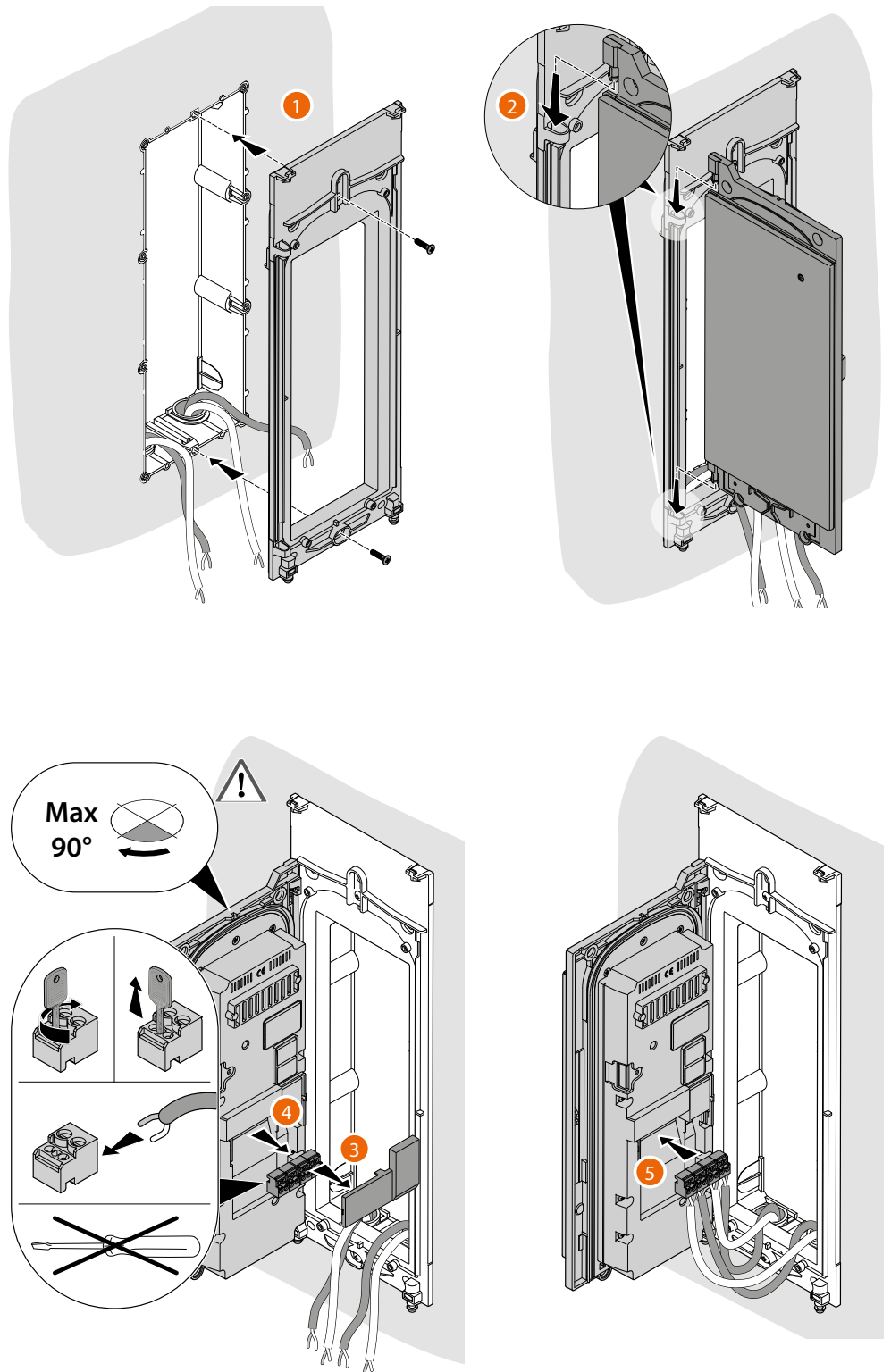

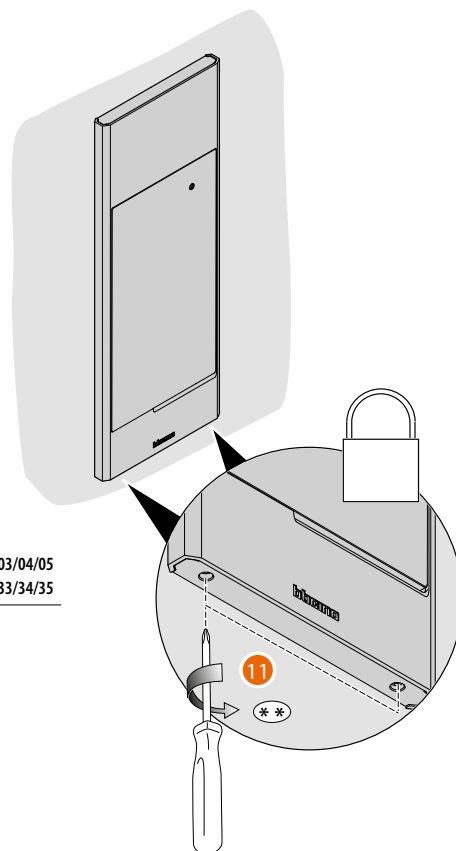
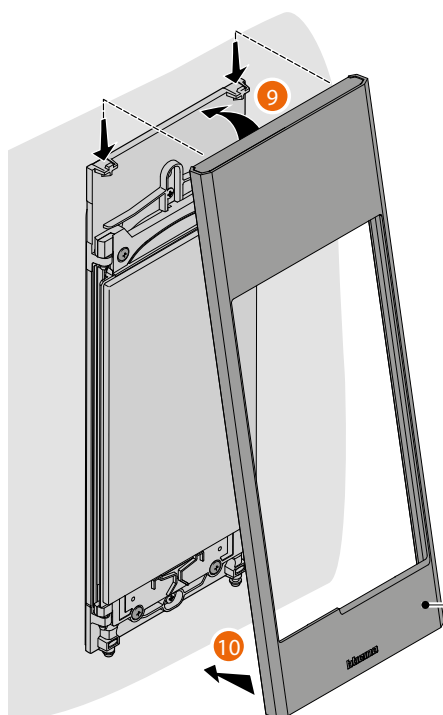
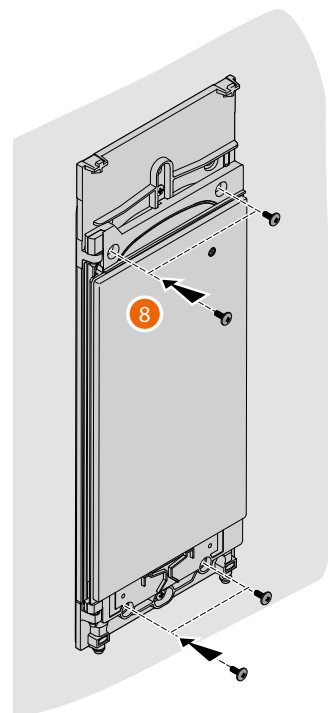
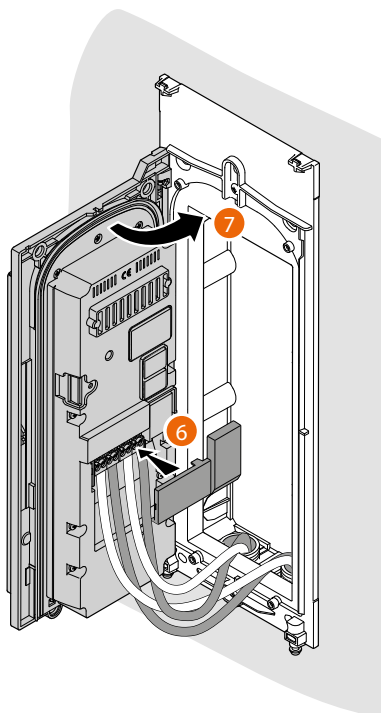

* 345101/02/03/04/05
345131/32/33/34/35

- * Dieser Artikel muss separat erworben werden.
- ** Um Brüche zu vermeiden, beenden Sie den Vorgang, sobald die Schrauben den Anschlag erreicht haben.

Demontage

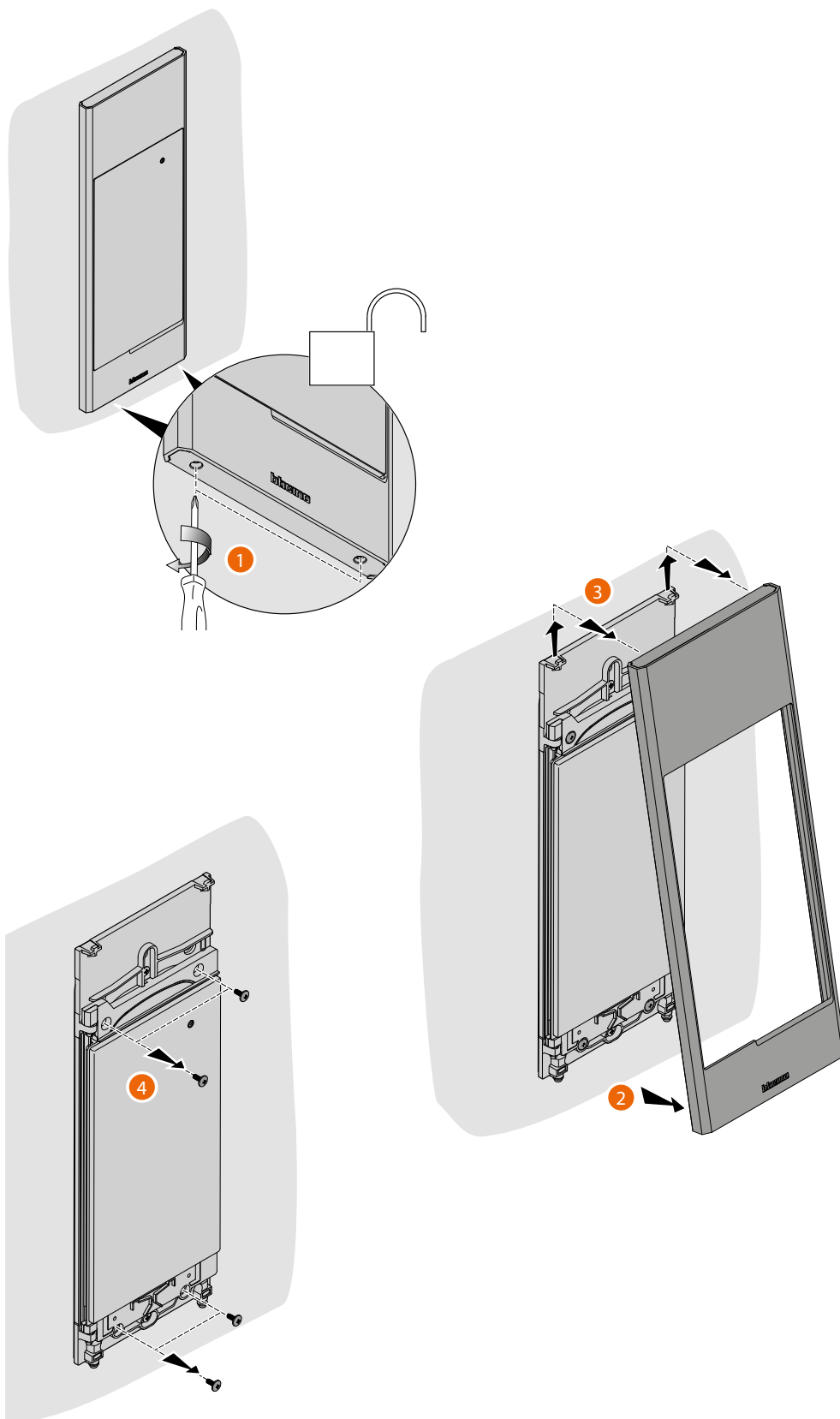

- GR 1 2 3 4 5 6 7 8 9 10 11 12 13 14 15

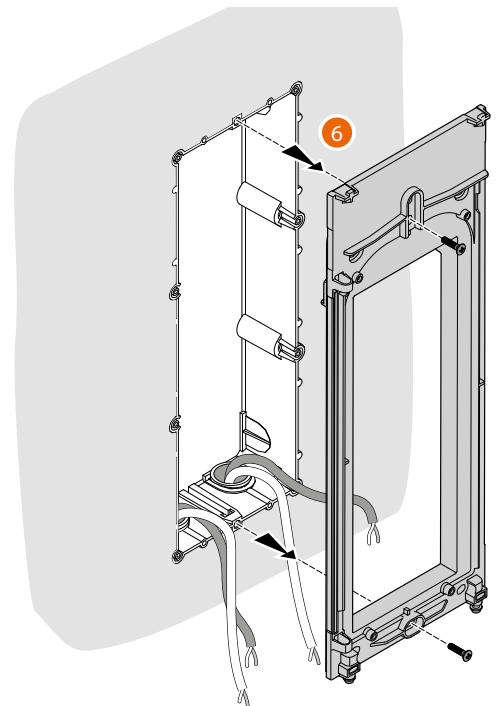
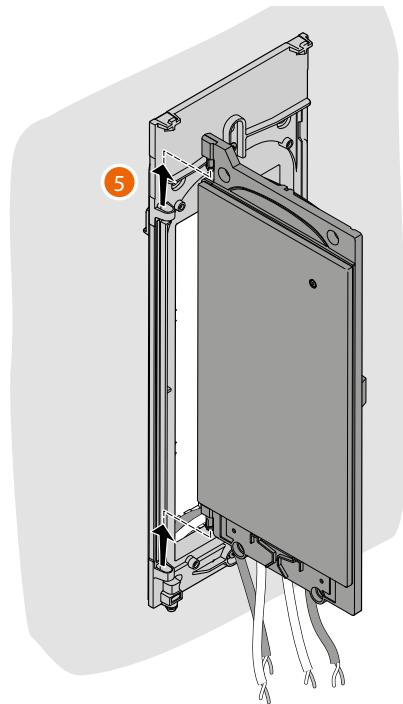

Grundlegende Konzepte



Zur Konfiguration der Geräte, insbesondere der Türstation, können mehrere Modi verwendet werden. Der empfohlene Modus, um die Funktionen des Systems optimal zu nutzen, kann in 2 Stufen unterteilt werden:

Im Büro

Sie können die meisten Konfigurationen (Systemerstellung, Strukturerstellung, Adressbucheinstellung, Badge- und Zugangscodeneingabe) im Büro durchführen, entweder über ein Smartphone und die App **Home + Project** oder für mehr Komfort über einen PC und die **Desktop-Version der App**.

An der Anlage

Nach der Installation der Geräte müssen Sie die Konfiguration von Ihrem Smartphone mit installierter Home + Project-App per Bluetooth an die Geräte senden.



Abkürzungen

In diesem Handbuch werden zur Vereinfachung die abgekürzten Bezeichnungen der Geräte wie aufgeführt verwendet:

- **TS:** Linea 5000 Display-Modul Art. 345000
- **Tastatur:** Linea 5000 Zusätzliche Tastaturmodul Art. 345500
- **RFID:** Smart access RFID zusätzliche Modul
- **GSSW:** Gebäude Strangverteiler Stockwerk Wohneinheit

Geräte

Die Geräte des Linea 5000-Systems sind die TS, die Tastatur und der Smart Reader.

TS 345000: Hauptgerät, in dem sich die „Intelligenz“ des Systems befindet.

- verwaltet die Anrufe zu den Hausstationen
- Zugang über Bluetooth, numerische Codes und Badges

Tastaturmodul 345500 – 345510: Zubehör, das den Zugang zu den Bewohnern der Anlage durch Eingabe eines gültigen numerischen Codes ermöglicht.

Smart Access RFID-Modul 345520: Zubehör, das den Bewohnern den Zugriff auf das System durch das Lesen eines gültigen RFID-Ausweises ermöglicht.

Tastatur und Lesegerät können nicht einzeln installiert werden, sondern erfordern immer das Vorhandensein von mindestens einer angeschlossenen TS.

App Home + Project



Die App Home + Project ist das unentbehrliche Werkzeug für die Konfiguration und Verwaltung des Linea 5000-Systems und ermöglicht es Ihnen:

1. ein einziges Adressbuch für alle zum System gehörenden Türstationen zu verwalten;
2. die Geräte des Systems durch Herunterladen der Konfiguration über Bluetooth zu konfigurieren;
3. die Firmware der Geräte zu aktualisieren;
4. die Bewohner mit ihren Wohneinheiten zu verknüpfen, damit sie spezielle Funktionen mit der Home + Security App nutzen können.

Die Konfiguration kann auf zwei verschiedene Arten an die Geräte gesendet werden:

Manuell:

Die Verbindung mit der TS wird über Bluetooth hergestellt, indem alle TS im System nacheinander verbunden werden.

Die Konfigurationen, die nur in diesem Modus gesendet werden können, sind:

- Hinzufügen/Entfernen/Ändern von Wohneinheiten;
- Hinzufügen/Entfernen/Ändern von Eingängen;
- Hinzufügen/Entfernen/Ändern von Hauswartzentralen.

Automatisch mit Weiterleitung:

In diesem Modus können Sie Konfigurationen über Bluetooth an eine einzelne TS senden, die dann die Konfigurationen über SCS an die anderen im System (falls vorhanden) weitergibt.

Die Konfigurationen, die in diesem Modus gesendet werden können, sind:

- Hinzufügen/Entfernen/Ändern von Bewohnern einer bestehenden Wohneinheit;
- Hinzufügen/Entfernen/Ändern von Badges;
- Hinzufügen/Entfernen/Ändern von Zugangscodes;
- Hinzufügen/Entfernen/Ändern von Personalbenutzern;
- Hinzufügen/Entfernen/Ändern von Nachrichten.

Über die Home + Project App können Sie das System auf zwei Arten ändern:

Lokal:

Indem Sie die PE über Bluetooth verbinden. Die TS muss sich in der Bluetooth-Reichweite des Smartphones befinden.

Von fern:

Durch das Verbinden der TS mit dem Internet (über WiFi oder Ethernet). In diesem Fall sind nicht alle Konfigurationen aus der Ferne durchführbar. Falls dies nicht möglich ist, wird eine Meldung angezeigt, die Sie auffordert, sich in der Nähe des Geräts aufzuhalten und die Änderungen manuell über die Bluetooth-Verbindung zu senden.

Benutzer des Systems

Für die Gerätekonfiguration und -verwaltung gibt es 2 Arten von Benutzern:



Installateur

Dieser Benutzer hat Zugriff auf alle Funktionen und verfügt über die Fähigkeit, die Installation in ihrer Gesamtheit zu verfolgen, von der Struktur bis hin zu den Bewohnern und den Geräteparametern.

Er kann keine Verwalter-Benutzer einladen/entfernen.



Gebäudeverwalter

Dieser Benutzer kann Einladungen von anderen Benutzern, sowohl von Installateuren als auch von Verwaltern, vollständig verwalten und kann auch:

- Das Adressbuch ändern;
- Bestimmte Systemparameter ändern.

Er kann weder strukturelle Änderungen vornehmen noch die Anlage aktivieren.

Beim Anlegen der Anlage haben Installateur und Verwalter eine Doppelrolle. Danach werden die Rollen aufgeteilt, so dass jeder Benutzer nur Zugriff auf die Funktionen hat, für die er zuständig ist.

Bewohner

Beim Anlegen des Systems wird eine Struktur erstellt, wobei die unterste Ebene der Struktur die Wohneinheit ist.

Für jede Wohneinheit wird ein Bewohner angelegt, der in der Lage sein wird:

- Eingehende Anrufe von der TS entgegenzunehmen;
- Das Schloss der TS zu öffnen;
- Zugang zur Struktur über Code oder Badge zu gewähren.

Ein Bewohner kann auch **registrierte Benutzer einladen**, ie Wohneinheit über die Home+Security-App zu verwalten.

Auf diese Weise kann der eingeladene Benutzer:

- Das Schloss über Bluetooth öffnen;
- Die Etiketten seiner Wohneinheit über Bluetooth verwalten (hinzufügen/entfernen/ändern);
- Oder aus der Ferne, wenn die TS verbunden ist;
- Die numerischen Zugangscodes (zum Öffnen des Schlosses) und die temporären Codes über Bluetooth verwalten;
- Oder aus der Ferne, wenn die TS verbunden ist.

Personal

Zusätzlich zu den Bewohnern können auch externe Personen Zugang zur Struktur erhalten, wenn sie einen selbstständigen Zugang zur Struktur benötigen, um Dienstleistungen für die Bewohner zu erbringen.

Der Bewohner vergibt das entsprechende Personalprofil für die angebotene Dienstleistung und ermöglicht so einen zeitlich begrenzten oder periodischen Zugang.

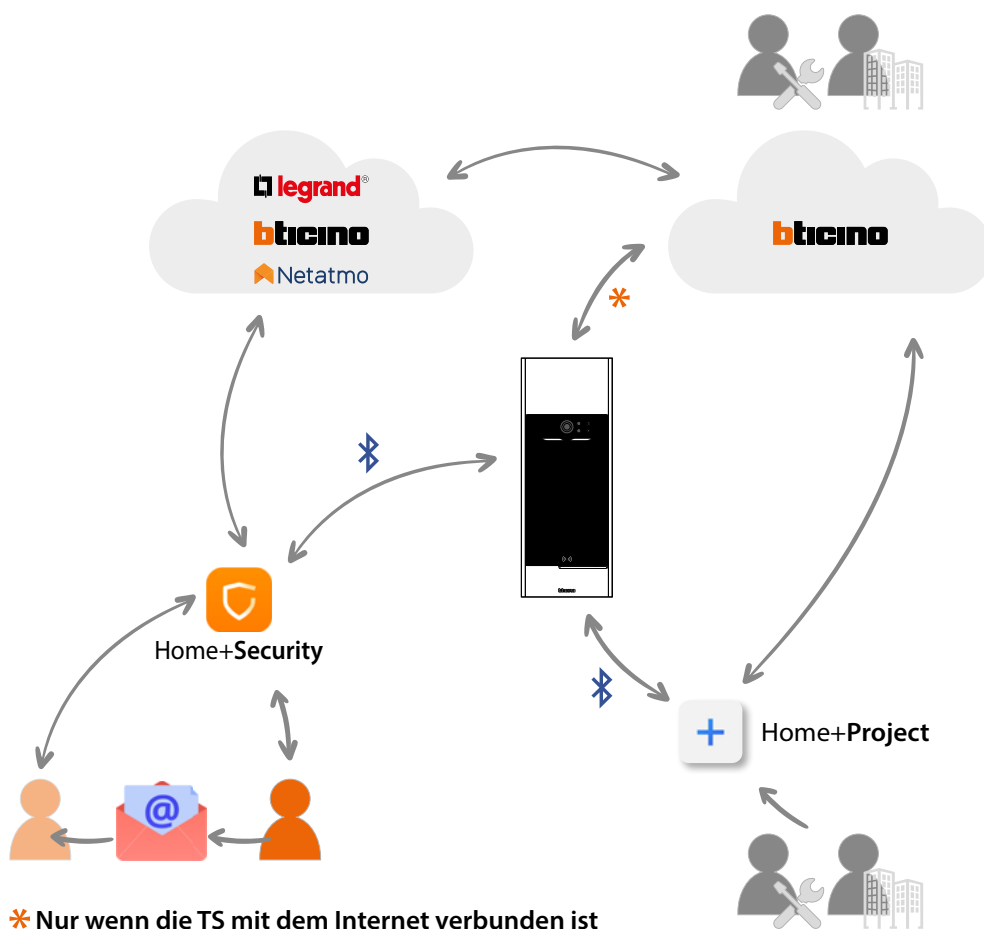

ERLÄUTERUNG DER SYMBOLE



Der Benutzer ist der Installateur



Der Benutzer ist der Gebäudeverwalter



Bewohner



Eingeladener Benutzer der Home+Security

Nutzung der TS



A Uhrzeit

B Willkommensnachricht (siehe Abschnitt [Einstellung](#))

C Nachricht des Verwalters (siehe Abschnitt [Einstellung](#))

1. Berühren, um einen Anruf zu tätigen oder Zugriff zu bekommen auf:

D [Hauswartzentrale anrufen](#)

E [Eine Wohneinheit über das Adressbuch anrufen](#)

F [Die Seite „Zugang über Code“ öffnen](#)

G [Lesegerät für den Zugang über Badge](#)

H [Öffnen der Seite Anrufe über Code oder Gebäude/Strangverteiler/Stockwerk/Wohneinheit](#)

ANMERKUNG: Die abgebildeten Bilder der Willkommenseite und der Startseite sind Beispiele, die Grafiken hängen von der vorgenommenen Konfiguration ab.

Im gezeigten Beispiel wurde ein Anruf mit Code konfiguriert und die Option Adressbuch aktiviert.

Eine Wohneinheit über das Adressbuch anrufen

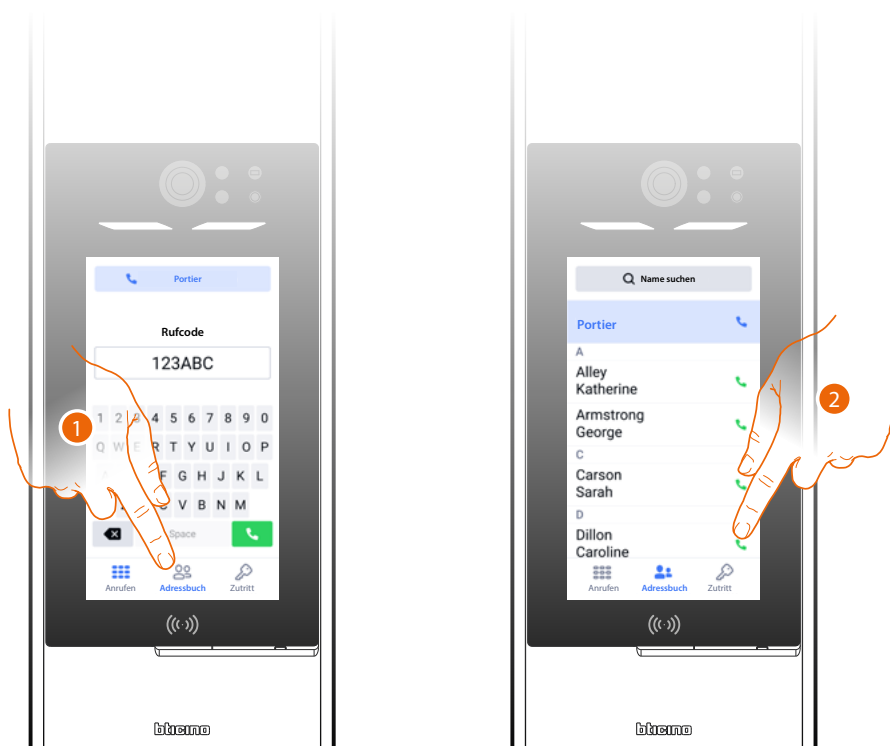

1. Berühren, um die Seite „Adressbuch“ abzurufen.
2. Berühren, um die gewünschten Bewohner anzurufen.

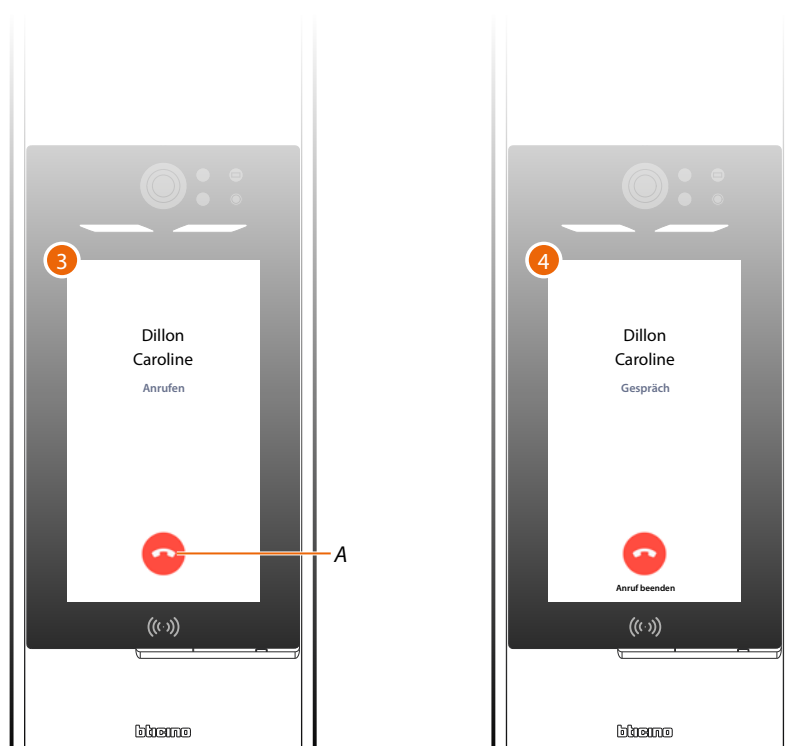

3. Das Gespräch wird geführt. Berühren, wenn es beendet werden soll (A).
4. Bewohner antwortet.

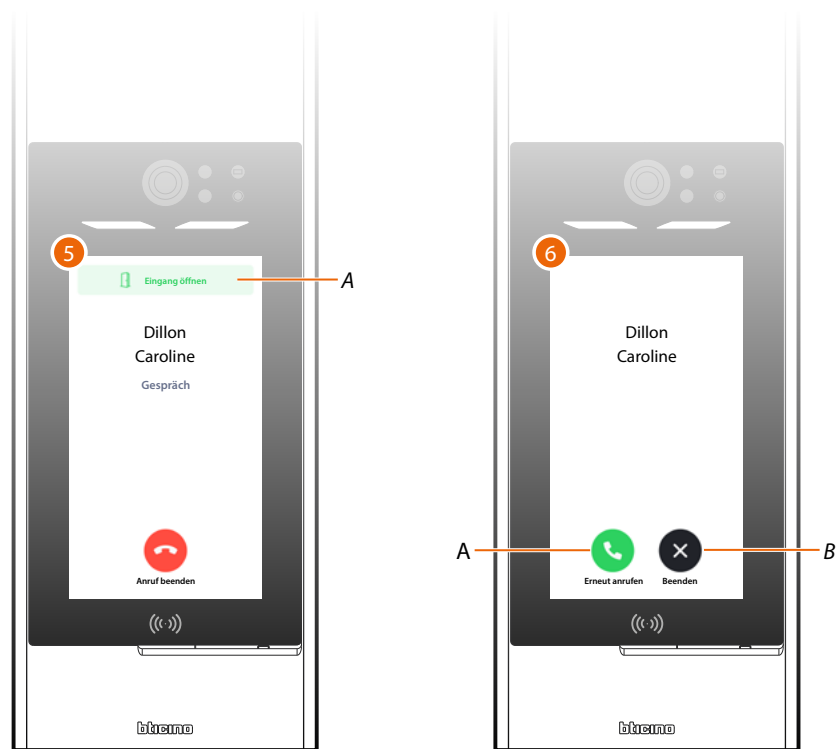

5. Der Bewohner hat das Schloss geöffnet (A).
6. Das Gespräch ist beendet. Zurückrufen (A) oder beenden (B).

Eine Wohneinheit über einen (numerischen oder alphanumerischen) Code anrufen

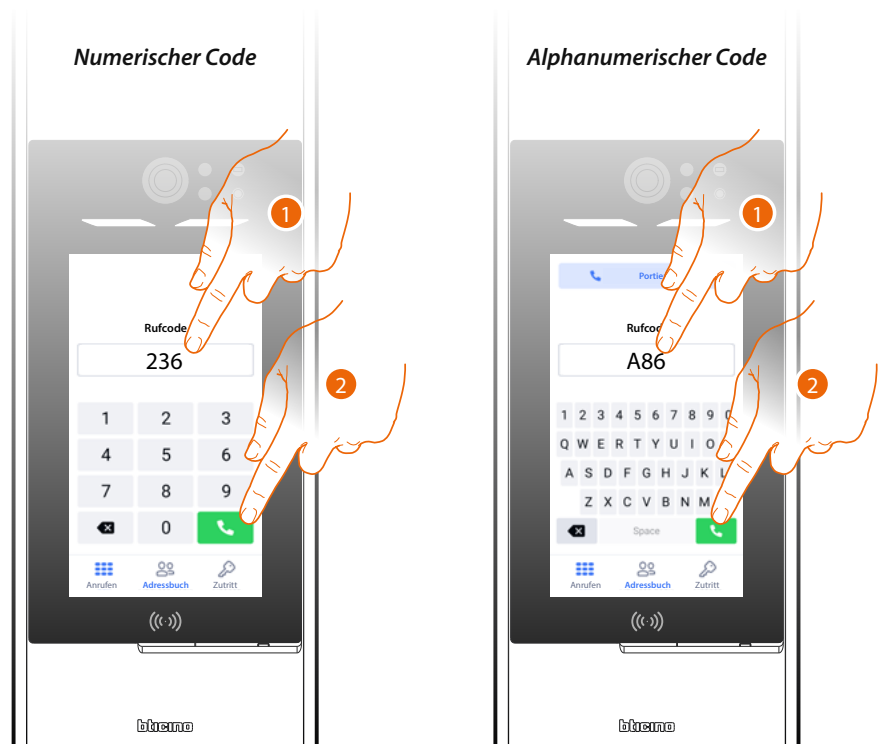

1. Geben Sie den numerischen oder alphanumerischen Code ein, der dem Bewohner entspricht, den Sie anrufen möchten.
2. Berühren, um den Anruf zu tätigen.

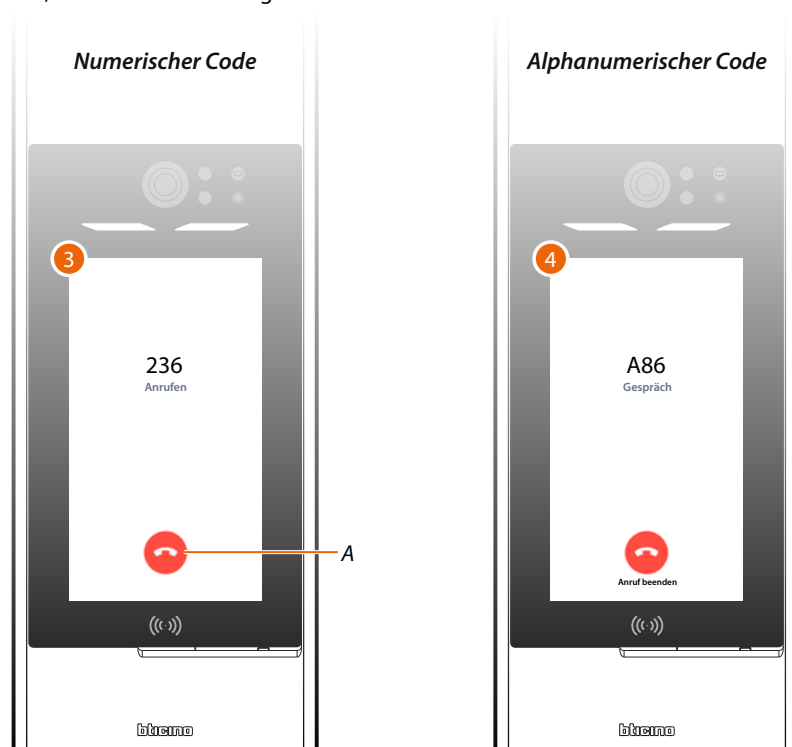

3. Das Gespräch wird geführt. Berühren, wenn es beendet werden soll (A).
4. Bewohner antwortet.

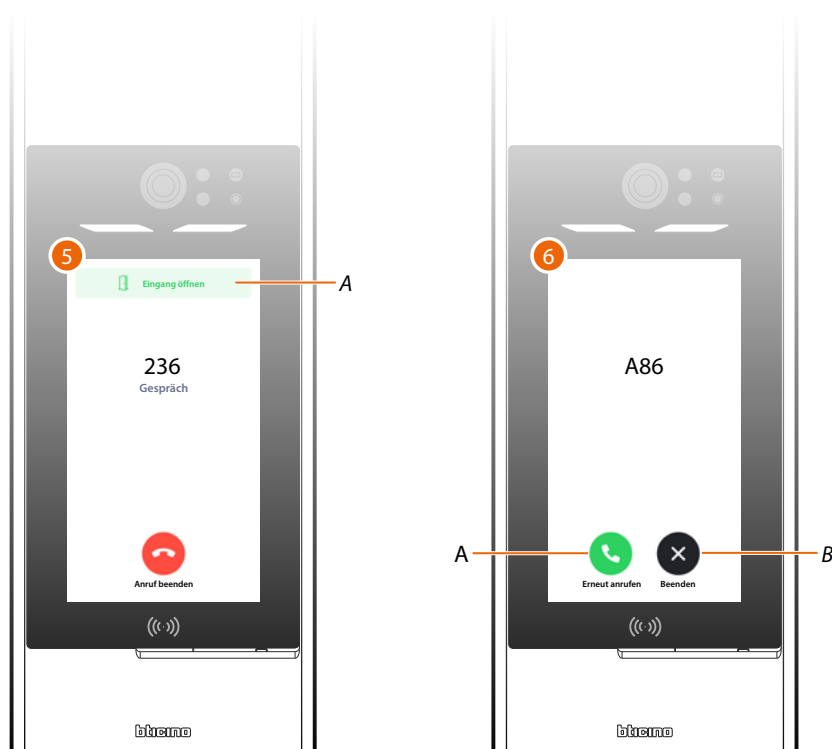

5. Der Bewohner hat das Schloss geöffnet (A).
6. Das Gespräch ist beendet. Zurückrufen (A) oder beenden (B).

Eine Wohneinheit über Gebäude/Strangverteiler/Stockwerk/Wohneinheit anrufen

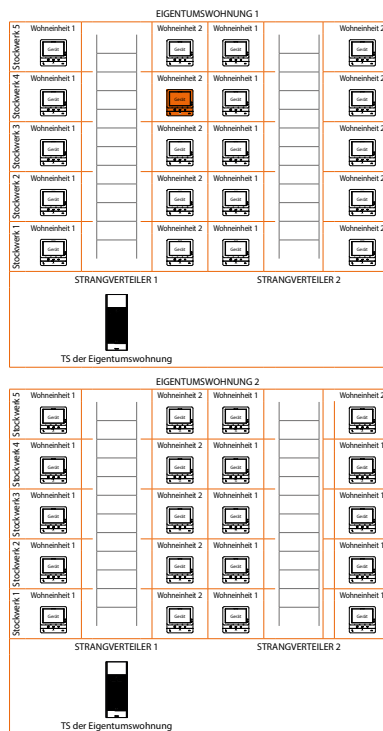
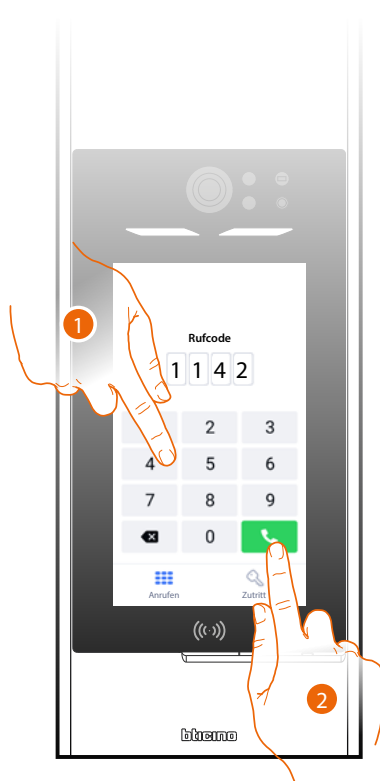

1. Geben Sie der Reihe nach die Nummer für Gebäude, Strangverteiler, Stockwerk und Wohneinheit des anzurufenden Bewohners ein.
2. Berühren, um den Anruf zu tätigen.

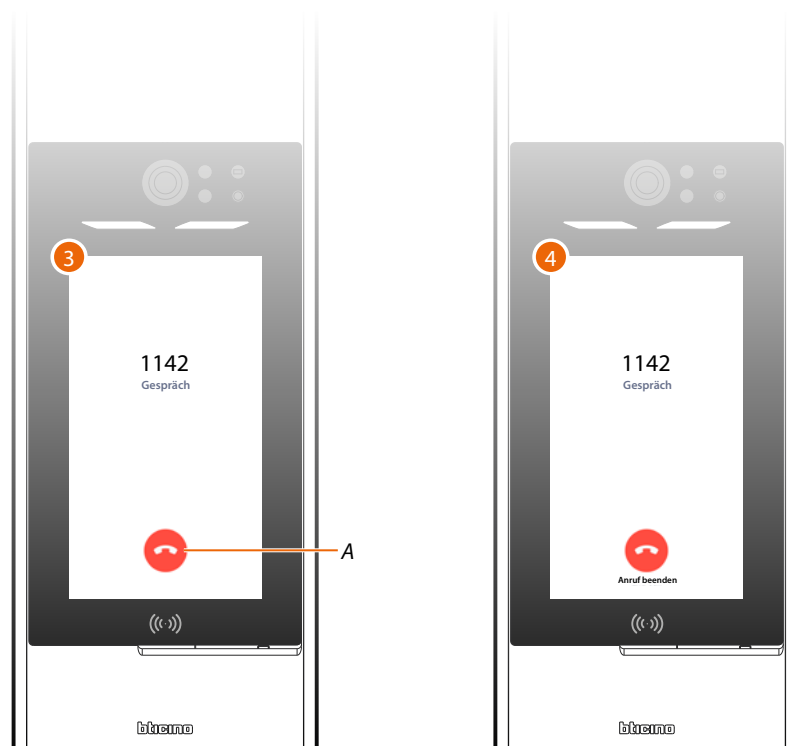

3. Das Gespräch wird geführt. Berühren, wenn es beendet werden soll (A)
4. Bewohner antwortet.

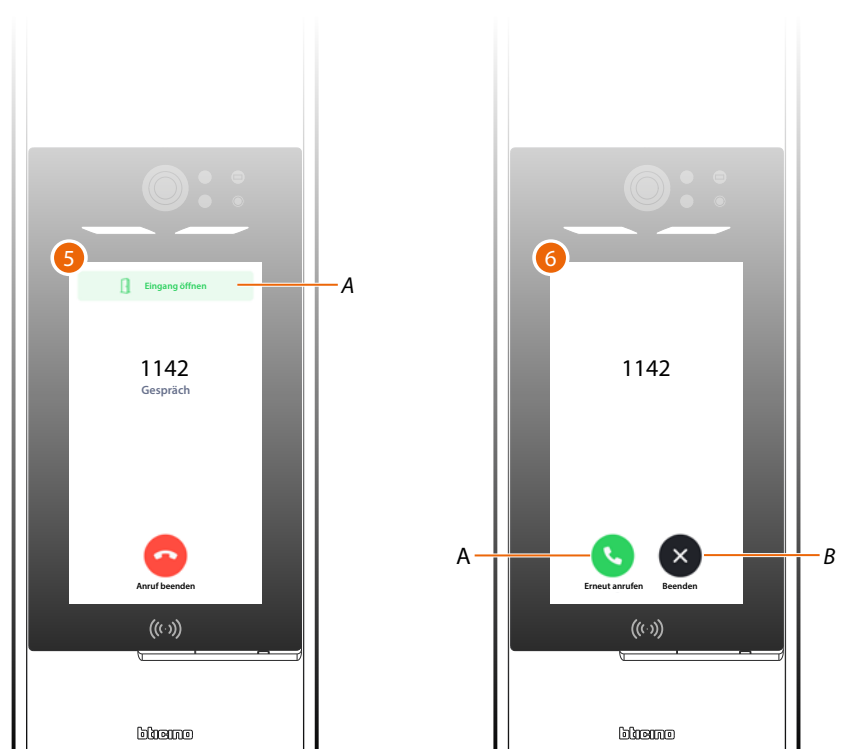

5. Der Bewohner hat das Schloss geöffnet (A)
6. Das Gespräch ist beendet. Zurückrufen (A) oder beenden (B).

Hauswartzentrale anrufen

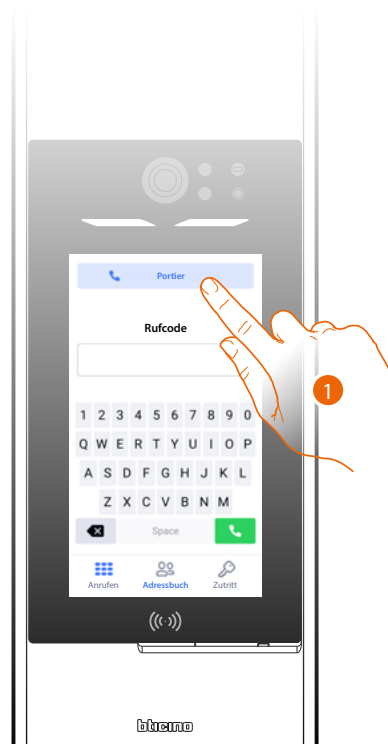

1. Berühren, um die Hauswartzentrale anzurufen.

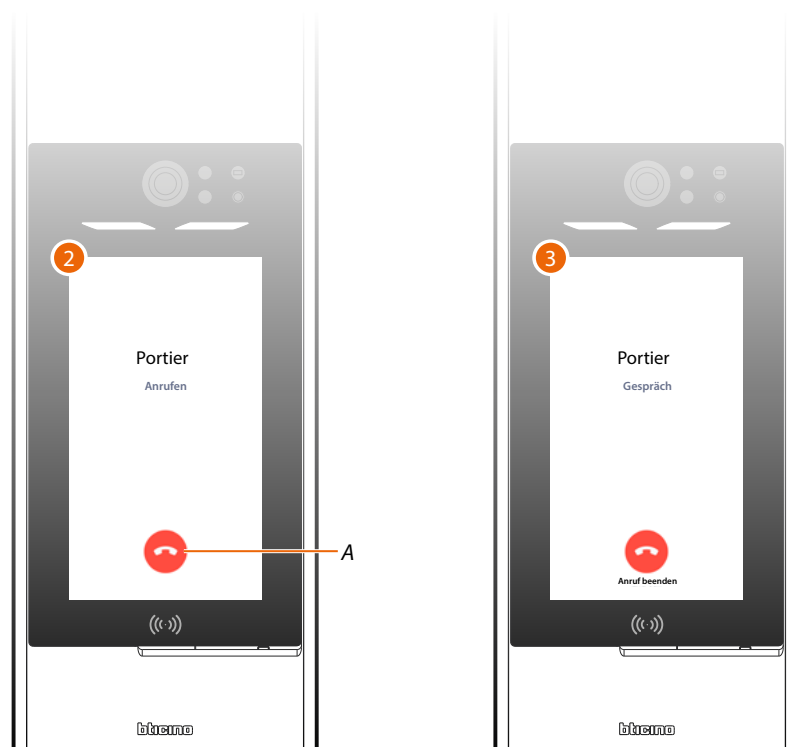

2. Das Gespräch wird geführt. Berühren, wenn es beendet werden soll (A)
3. Bewohner antwortet

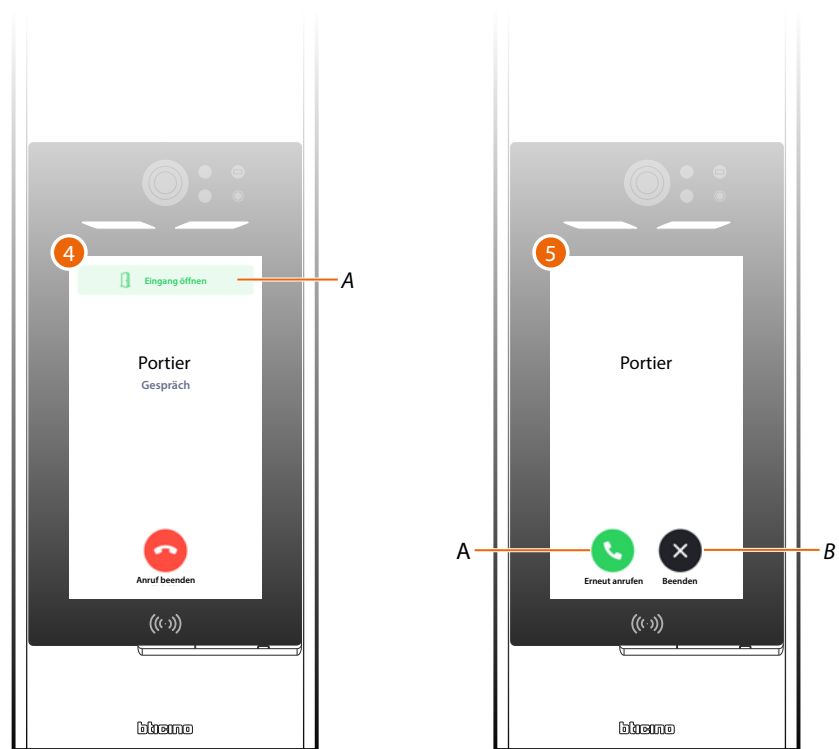

4. Der Bewohner hat das Schloss geöffnet (A).
5. Das Gespräch ist beendet. Zurückrufen (A) oder beenden (B).

Zugang über Code

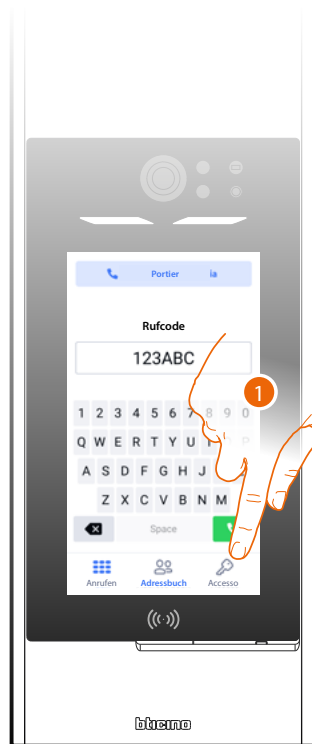

1. Berühren, um die Seite für den Zugriff abzurufen.
- A Treppenlicht einschalten.
1. Wählen Sie den Eingang.
2. Geben Sie den Code ein, um das Schloss zu öffnen.
3. Berühren, um zu bestätigen.

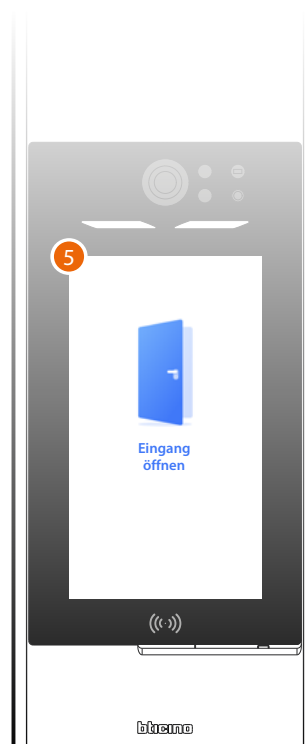

5. Der Eingang ist offen.

Zugang über Badge

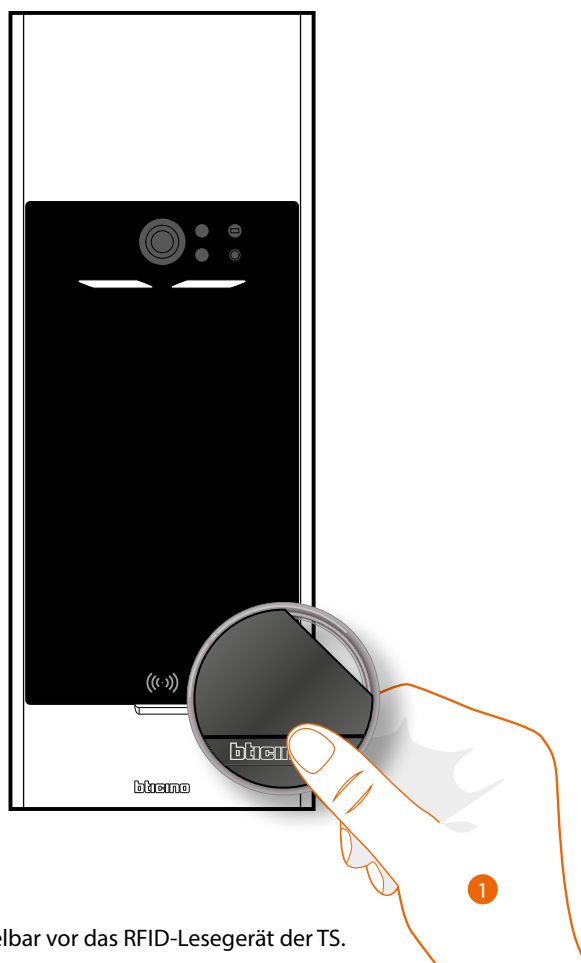

1. Halten Sie das Badge unmittelbar vor das RFID-Lesegerät der TS.



2. Der Eingang ist offen.

Kurzanleitung zur Konfiguration

Achtung: Die nachstehende Vorgehensweise beschreibt die grundlegenden Schritte für eine Erstkonfiguration des Linea 5000. Es ist jedoch ratsam, mehr über das System zu erfahren, indem Sie das gesamte Handbuch lesen.

Um das System über Home+Project korrekt zu programmieren, sind die grundlegenden Schritte:

IM BÜRO	AN DER ANLAGE	
		Step 1 Öffnen Sie Home+Project und erstellen Sie ein Konto
		Step 2 Erstellen Sie ein Projekt
		Step 3 Gestalten Sie den Kontakt nach Wunsch
		Step 4 Erstellen Sie ein Badge
		Step 5 Erstellen Sie einen Zugangscode
		Step 6 Konfigurieren Sie die Hauswartzentrale
		Step 7 Richten Sie zusätzliche Dienste ein
		Step 8 Installieren Sie die Geräte
		Step 9 Konfigurieren Sie die Parameter und verknüpfen Sie die Geräte mit Eingängen
		Step 10 Netz konfigurieren
		Step 11 Laden Sie die Geräte-Updates herunter
		Step 12 Installieren Sie die Geräte-Updates
		Step 13 Teilen Sie die Anlage mit anderen
		Step 14 Laden Sie Bewohner ein
		Step 15 Synchronisieren Sie die Änderungen

ANMERKUNG: einige Steps können je nach Bedarf entweder im Büro oder an der Anlage durchgeführt werden.

App Home+Project herunterladen

Um die Anlage so konfigurieren zu können, dass der Benutzer alle Funktionen des Systems MyHOME nutzen kann, müssen Sie zuerst die App von den Stores herunterladen (für iOS®-Smartphones und -Tablets im App Store, für Android®-Smartphones und -Tablets im Play Store).



1. Ihr Smartphone schaltet die App ein, um die QR-Codes zu lesen. Lesen Sie de QR-Code ab oder suchen Sie die App Home+Project in den Stores.



Ein Installateur-Cloud-Konto erstellen

Um die App Home + Project verwenden zu können, müssen Sie sich zuerst anmelden. Rufen Sie die App ab und folgen Sie den Anweisungen zur Anmeldung:

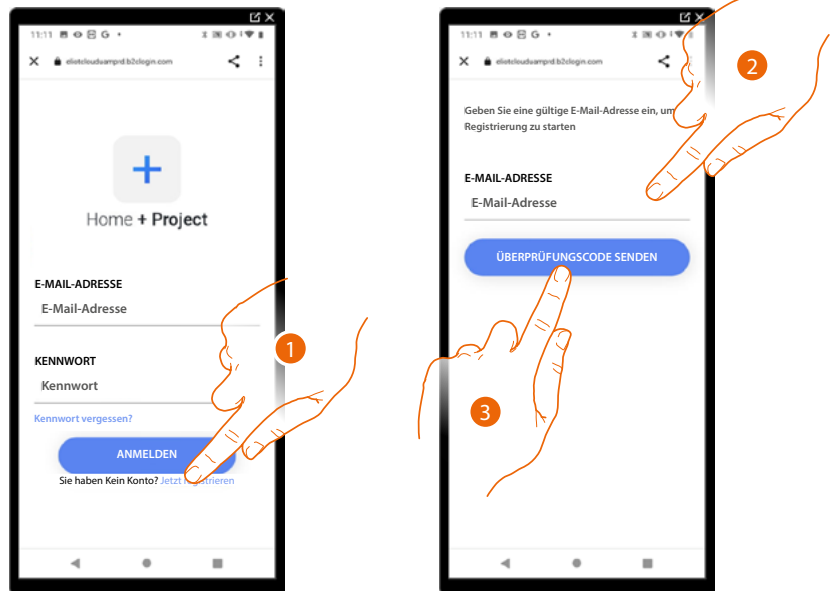

1. Berühren, um sich anzumelden und ein Konto zu erstellen.
2. Geben Sie die E-Mail-Adresse ein, an die das System einen Bestätigungscode senden soll.
3. Berühren, um den Versand des Bestätigungs-codes zu akzeptieren.

Nach erfolgter Bestätigung sendet das System die Daten für den erstmaligen Zugriff (Bestätigungscode) an die Mail-Adresse, die Sie bei der Anmeldung angegeben haben.

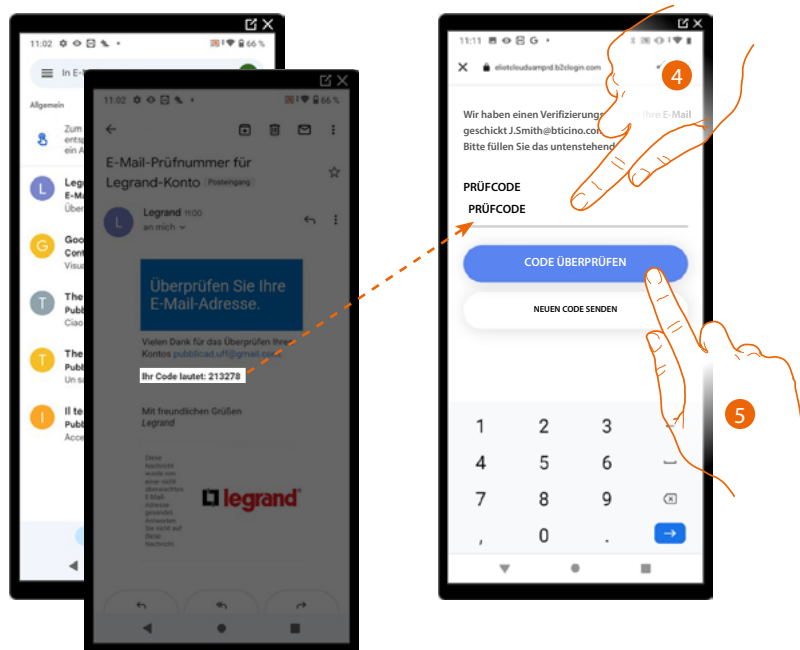

4. Geben Sie den Bestätigungscode ein, der Ihnen per E-Mail zugesandt wurde.
5. Berühren, um zu bestätigen.

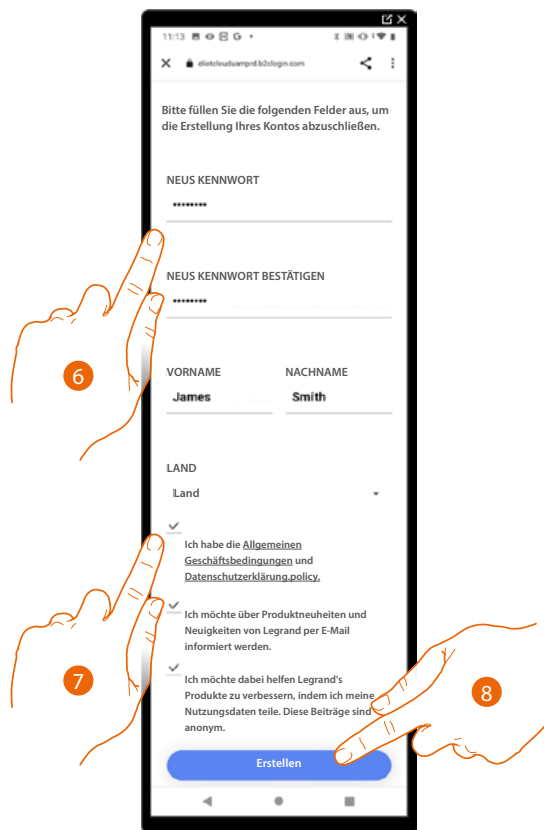

6. Geben Sie das Passwort ein und füllen Sie die Felder mit Ihren Daten aus.
7. Abhaken, um die Gebrauchsbedingungen zu akzeptieren, die im verbundenen Text aufgeführt sind (obligatorisch).
8. Berühren, um fortzufahren.

Das Konto wurde erfolgreich erstellt, [Sie können sich nun authentifizieren.](#)

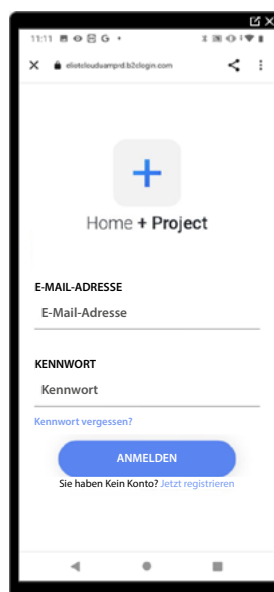

Passwort vergessen

Sollten Sie das Passwort vergessen haben:

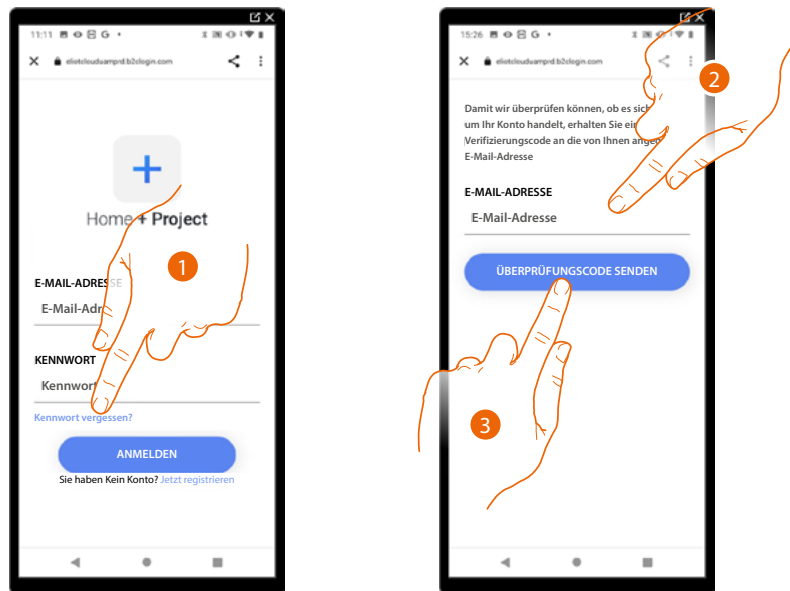

1. Berühren, um die Prozedur der Passwortzurücksetzung zu starten.
2. Geben Sie die E-Mail-Adresse ein, an die das System einen Bestätigungscode senden soll.
3. Berühren, um den Versand des Bestätigungscode zu akzeptieren.

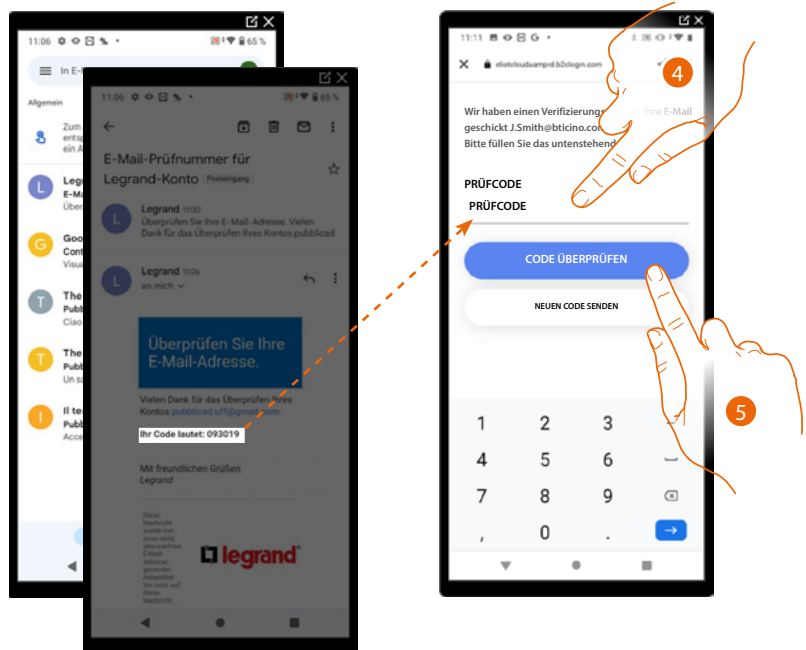

4. Geben Sie den Bestätigungscode ein, der Ihnen per E-Mail zugesandt wurde.
5. Berühren, um den Code zu prüfen.

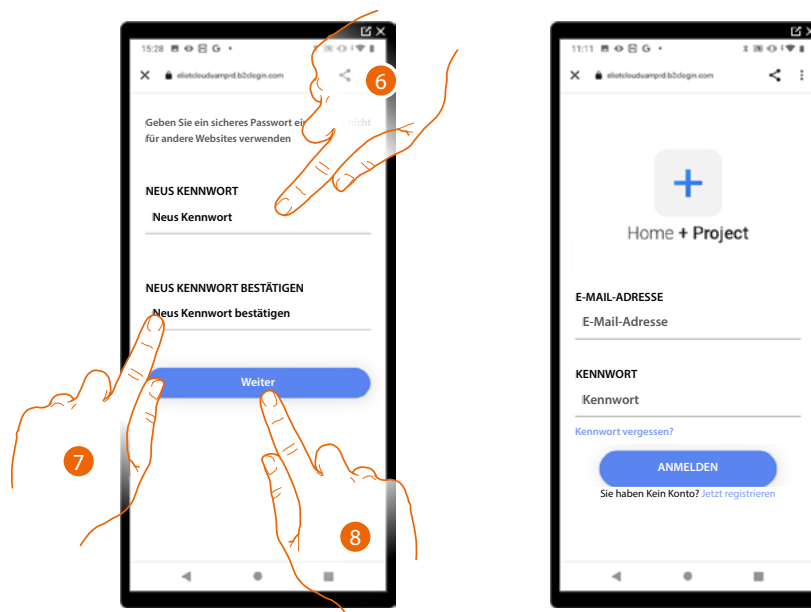

6. Das neue Passwort eingeben.
Aus Sicherheitsgründen, geben Sie ein neues Passwort eingeben, das folgende Eigenschaft besitzen muss:
 - Mindestens 8 Zeichen lang;
 - Mindestens ein Buchstabe und eine Nummer enthalten;
 - Das Passwort muss anders als die zuletzt verwendeten 5 Passwörter sein.
7. Das neue Passwort nochmals eingeben.
8. Berühren, um zu bestätigen. Die Homepage führt dann die Authentifizierung durch.

Authentifizierung

Nachdem Sie sich im Portal angemeldet haben, können Sie sich durch Eingabe der E-Mail und des Passworts authentifizieren.

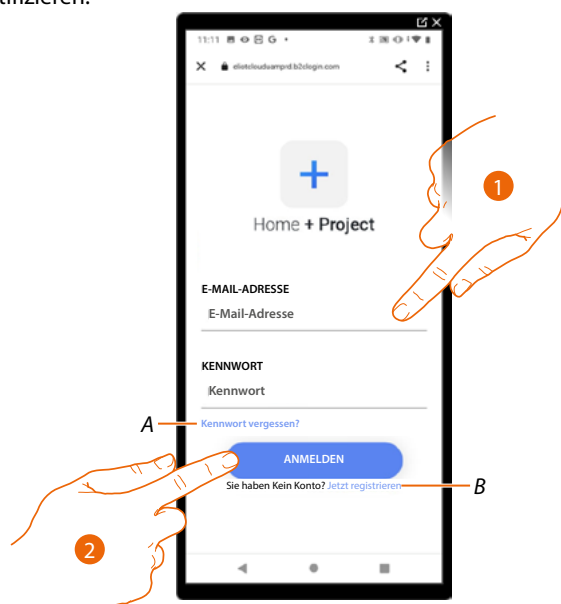

A Berühren, um die Prozedur der **Passwortzurücksetzung** zu starten.

B Berühren, um **ein neues Konto zu erstellen**.

1. E-Mail und Passwort eingeben.
2. Berühren, um Zugriff zu erhalten. Es wird das Fenster l' **App-Startseite** angezeigt.

App Startseite

Auf dieser Seite können Sie alle verfügbaren Anlagen suchen, anzeigen und verwalten sowie neue Anlagen erstellen.

Auf dieser Seite können Sie einige Einstellungen für Ihre App Home+Project vornehmen und die Firmware der Geräte aktualisieren.

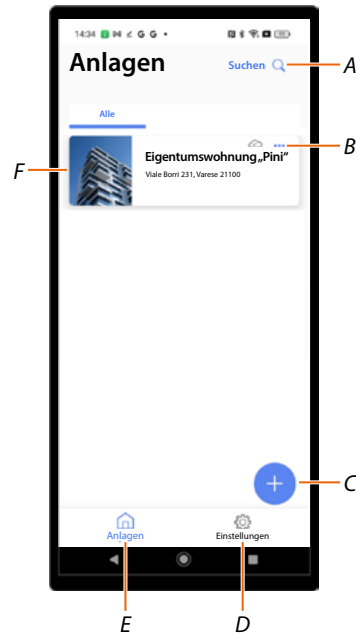

- A Öffnet die Seite für die Anlagensuche nach Namen.
- B Öffnet die Seite zur **Anlagenverwaltung** (Gast- und Benutzerverwaltung, Anlage löschen).
- C Startet das Verfahren zur **Erstellung einer neuen Anlage**.
- D Öffnet die Seite **App Einstellungen**.
- E Öffnet die Seite **App Startseite**.
- F Verwaltete Anlagen: Klicken Sie auf die Anlage, um die **Startseite der Anlage** zu öffnen.



Erstellung und erstmalige Konfiguration der Anlage

Das Verfahren zum Anlegen des Systems unterscheidet sich je nach der Art des Anrufs, den Sie im System einrichten möchten:

- [Über das Adressbuch anrufen.](#)
- [Anruf über Code oder Code plus Adressbuch.](#)
- [Anruf über Gebäude/Strangverteiler/Stockwerk/Wohneinheit-Sequenz.](#)

Zu den Unterschieden zwischen den verschiedenen Anruftypen siehe [Grundlegende Konzepte](#).

Konfiguration im Anrufmodus über Adressbuch

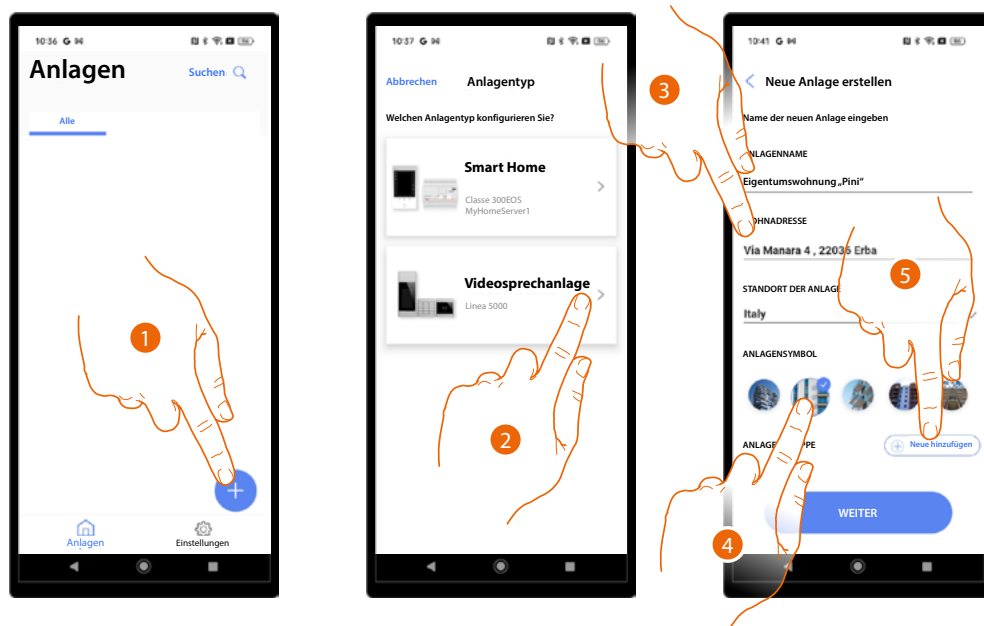

1. Berühren, um eine Anlage zu erstellen.
2. Berühren, um den Anlagentyp „Videogegensprechanlage,“ zu wählen.
3. Geben Sie die Daten Ihrer Anlage ein.
4. Das Symbol der Anlage berühren.
5. Berühren, um sie eine Gruppe von Anlagen zuzuordnen oder um eine neue einzurichten.

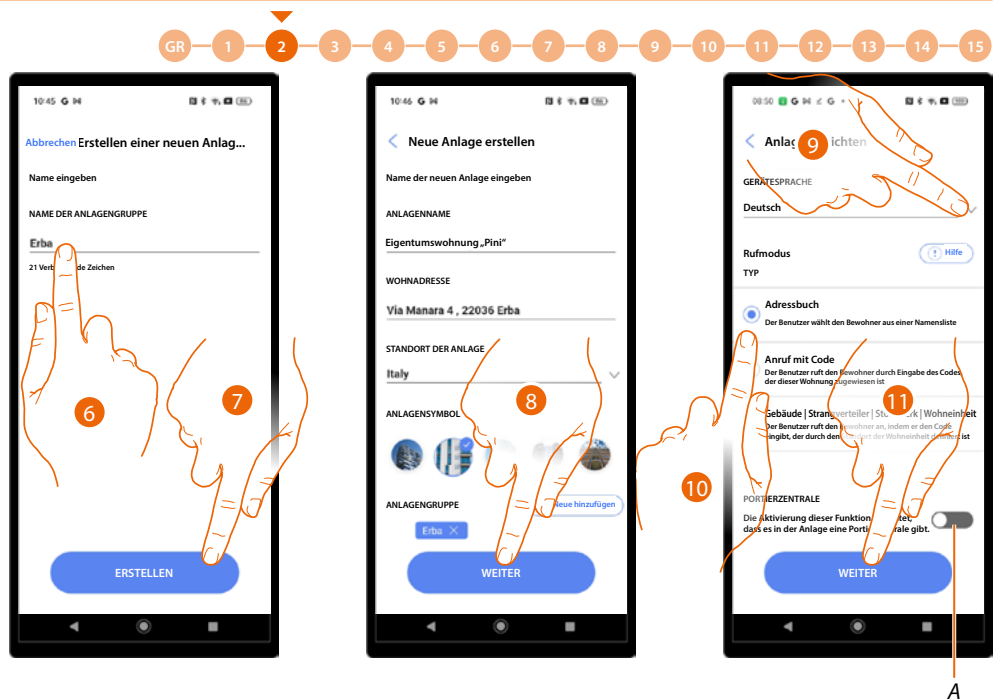

6. Geben Sie einen Namen der Anlagengruppe ein.
7. Berühren, um die Gruppe zu erstellen.
8. Berühren, um fortzufahren.
9. Die Sprache der TS wählen.
10. Wählen Sie den Adressbuch-Anrufmodus:

A Zeigt das Vorhandensein einer Hauswartzentrale im System an.

11. Berühren, um fortzufahren.

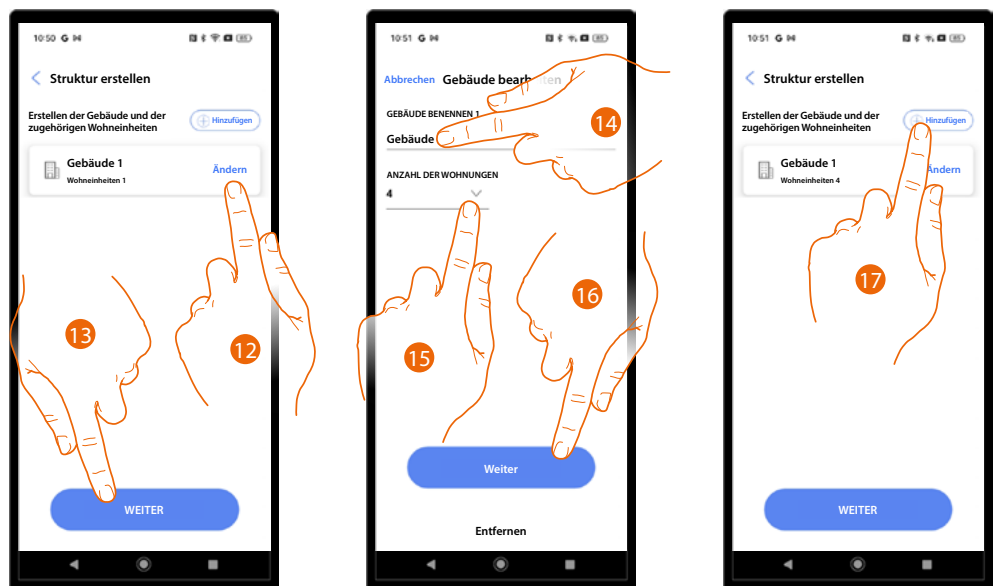

12. Grundsätzlich erstellt das System 1 Gebäude mit 1 Wohneinheit. Berühren, um zu wechseln.
13. Berühren, um fortzufahren.
14. Gebäudename ändern.
15. Anzahl der Wohneinheiten ändern.
16. Berühren, um fortzufahren.
17. Auf die gleiche Weise können Sie weitere Gebäude und Wohneinheiten hinzufügen.

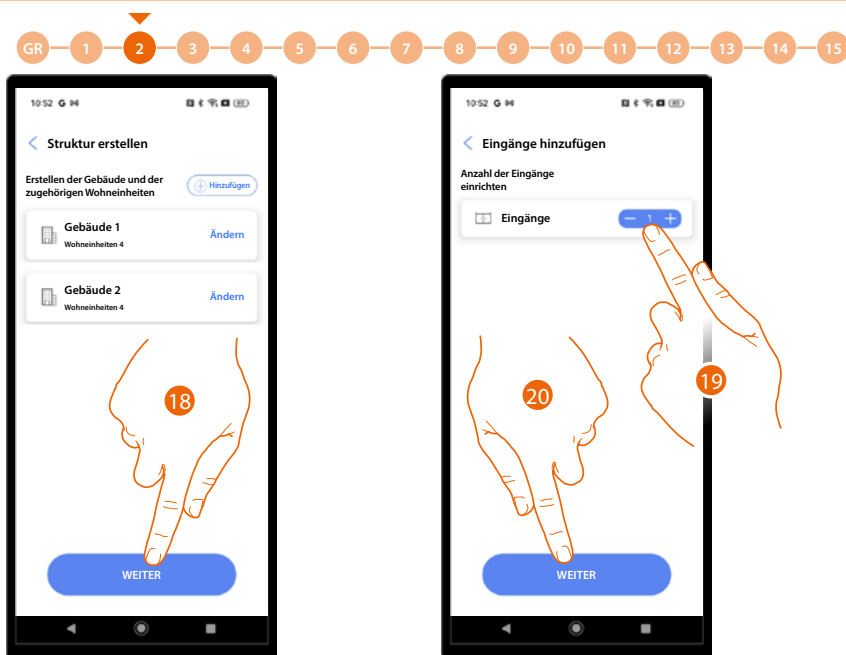

18. Berühren, um fortzufahren.
19. Berühren, um die Eingänge des Projekts zu definieren.
20. Berühren, um fortzufahren.

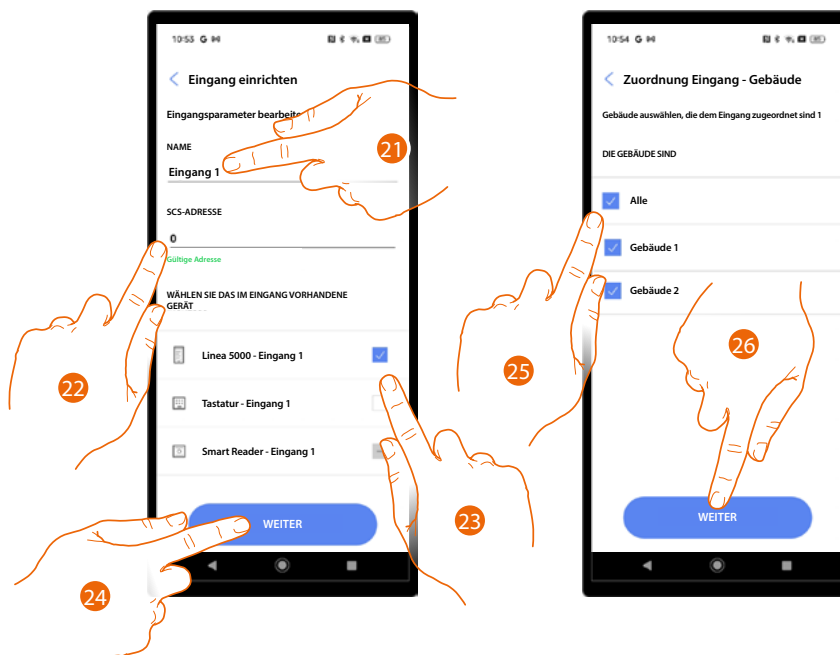

21. Berühren, um den Namen des Eingangs zu ändern.
22. Berühren, um die SCS-Adresse des mit diesem Eingang gekoppelten Geräts zu konfigurieren.
23. Wählen Sie das gekoppelte Gerät aus:
- TS
 - Tastatur
 - Smart-Lesegerät

ANMERKUNG: es können mehrere Geräte nur über die TS und die Tastatur mit demselben Eingang gekoppelt werden.

24. Berühren, um fortzufahren.
25. Wählen Sie die Gebäude (mit ihren Wohneinheiten), mit denen dieser Eingang verbunden ist.
26. Berühren, um fortzufahren.

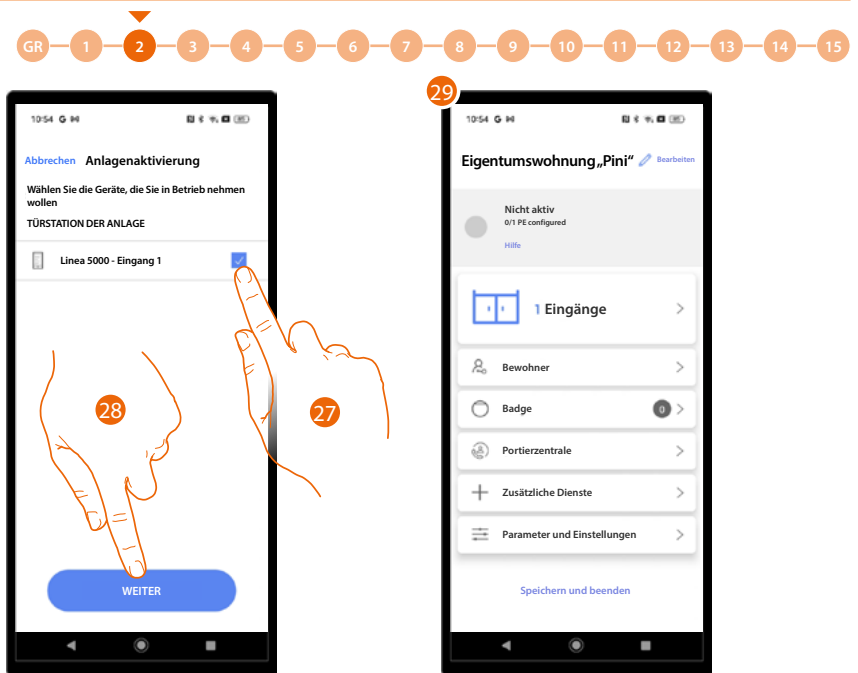

27. Berühren, um die Geräte auszuwählen, die Sie später mit dem **entsprechenden Verfahren** aktivieren wollen.
Falls Sie diese Option für ein oder mehrere Geräte nicht auswählen, können Sie dies später im **entsprechenden Menü** nachholen.
28. Berühren, um fortzufahren.
29. Es erscheint die Startseite des Systems, auf der Sie die **Verbindung** mit den Eingängen herstellen und das System konfigurieren können.



Konfiguration im Anrufmodus über Code oder Code plus Adressbuch

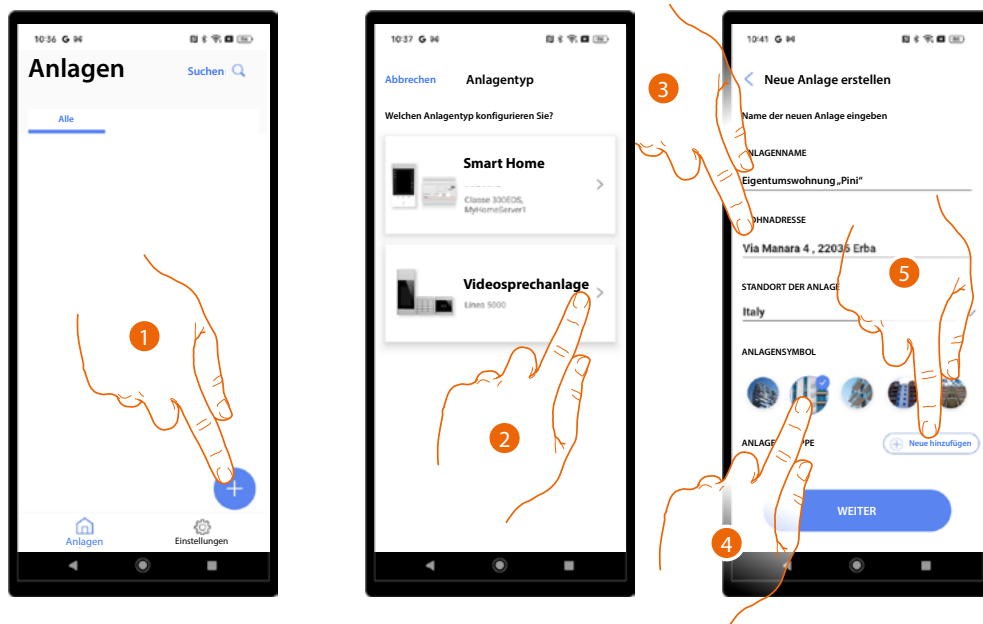

1. Berühren, um eine Anlage hinzuzufügen und zu erstellen.
2. Berühren, um den Anlagentyp „Videogegensprechanlage“, zu wählen.
3. Geben Sie die Daten Ihrer Anlage ein.
4. Das Symbol der Anlage berühren.
5. Berühren, um sie eine Gruppe von Anlagen zuzuordnen oder um eine neue einzurichten.

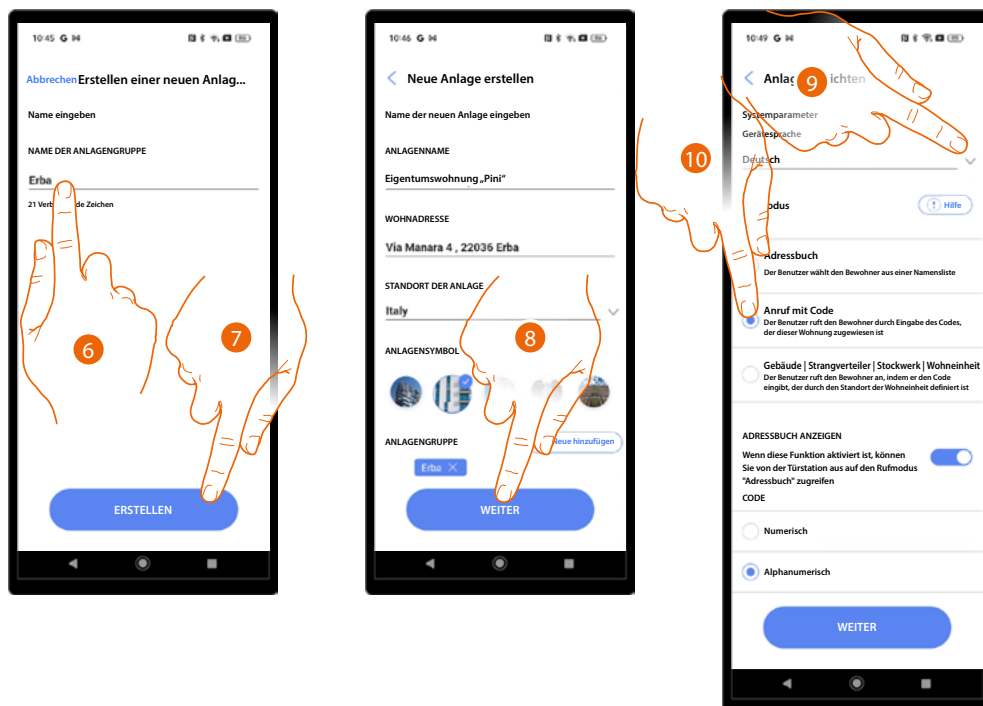

6. Geben Sie einen Namen der Anlagengruppe ein.
7. Berühren, um die Gruppe zu erstellen.
8. Berühren, um fortzufahren.
9. Die Sprache der TS wählen.
10. Wählen Sie den Code-Anrufmodus:

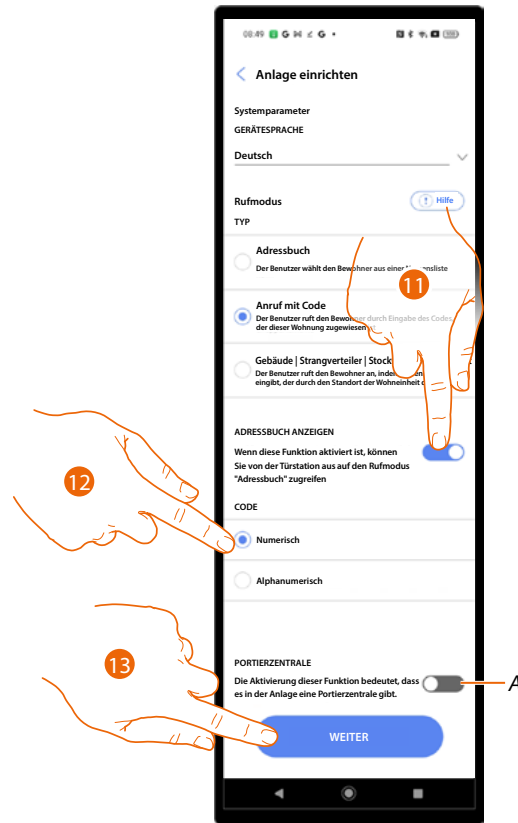

- 11 Wählen Sie, ob Sie im System den Anruf nach Code und nach Adressbuch aktivieren möchten. In diesem Fall wird die Adressbuchseite auch auf dem Gerät verfügbar sein (siehe [Grundlegende Konzepte](#) für weitere Informationen).
- 12 Berühren, um zu wählen, ob der Anrufcode numerisch (38930) oder alphanumerisch (1B5F6) sein soll.
- A Zeigt das Vorhandensein einer Hauswartzentrale im System an.
- 13 Berühren, um fortzufahren.

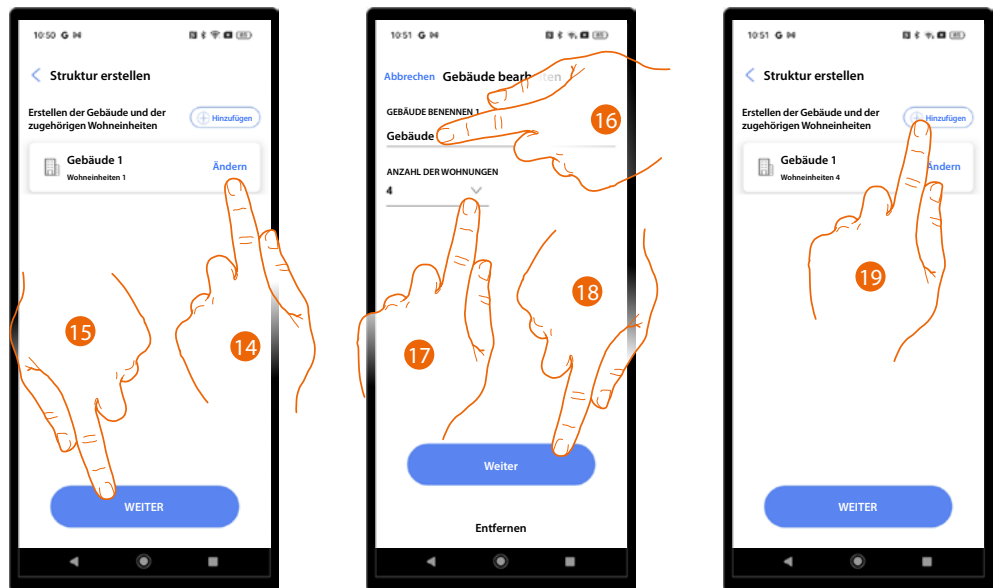

- 14. Grundsätzlich erstellt das System 1 Gebäude mit 1 Wohneinheit. Berühren, um zu wechseln.
- 15. Berühren, um fortzufahren.
- 16. Gebäudename ändern.
- 17. Anzahl der Wohneinheiten ändern.
- 18. Berühren, um fortzufahren.
- 19. Auf die gleiche Weise können Sie weitere Gebäude und Wohneinheiten hinzufügen.

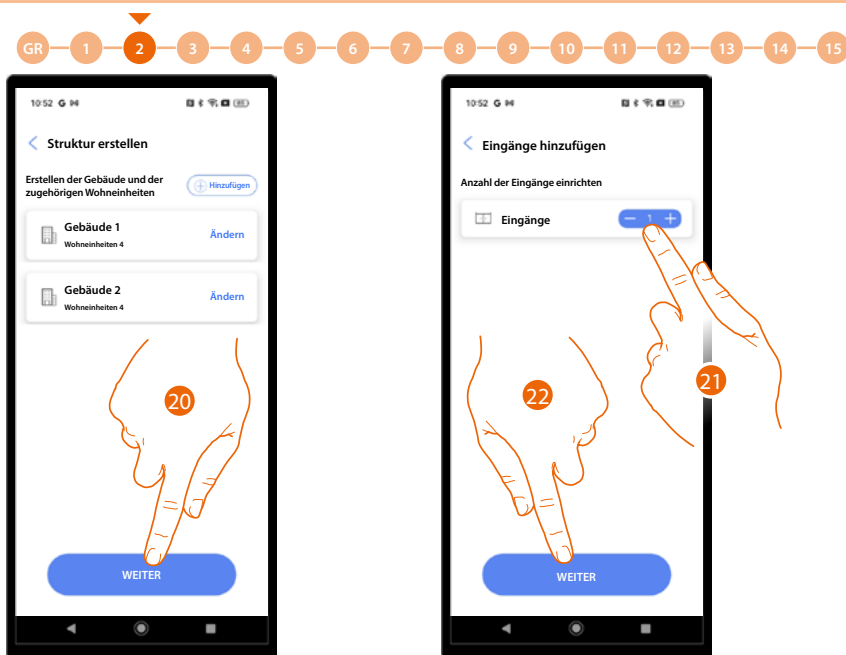

20. Berühren, um fortzufahren.
21. Berühren, um die Eingänge des Projekts zu definieren.
22. Berühren, um fortzufahren.

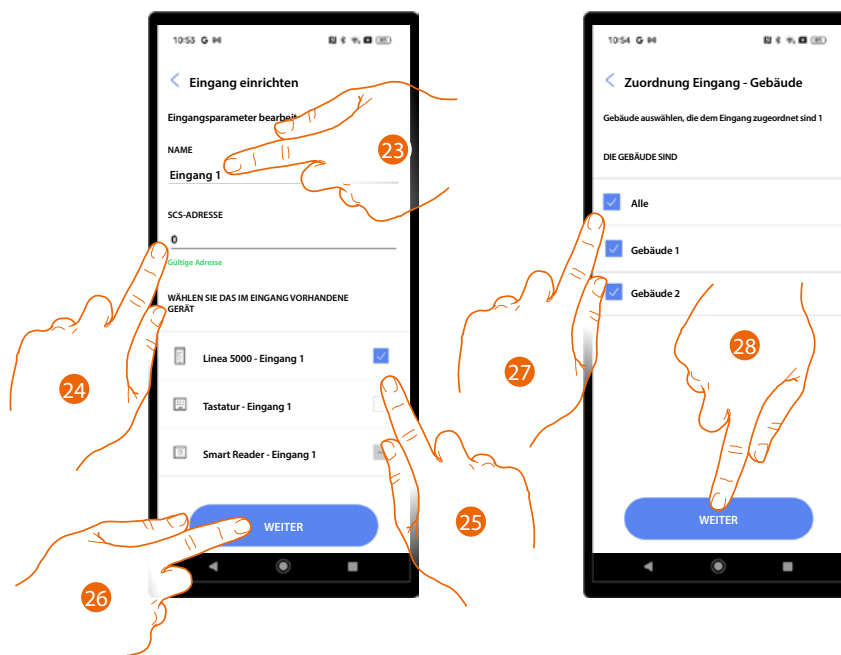

23. Berühren, um den Namen des Eingangs zu ändern.
24. Berühren, um die SCS-Adresse des mit diesem Eingang gekoppelten Geräts zu konfigurieren.
25. Wählen Sie das gekoppelte Gerät aus:
- TS
 - Tastatur
 - Smart-Lesegerät

ANMERKUNG: es können mehrere Geräte nur über die TS und die Tastatur mit demselben Eingang gekoppelt werden.

26. Berühren, um fortzufahren.
27. Wählen Sie die Gebäude (mit ihren Wohneinheiten), mit denen dieser Eingang verbunden ist.
28. Berühren, um fortzufahren.

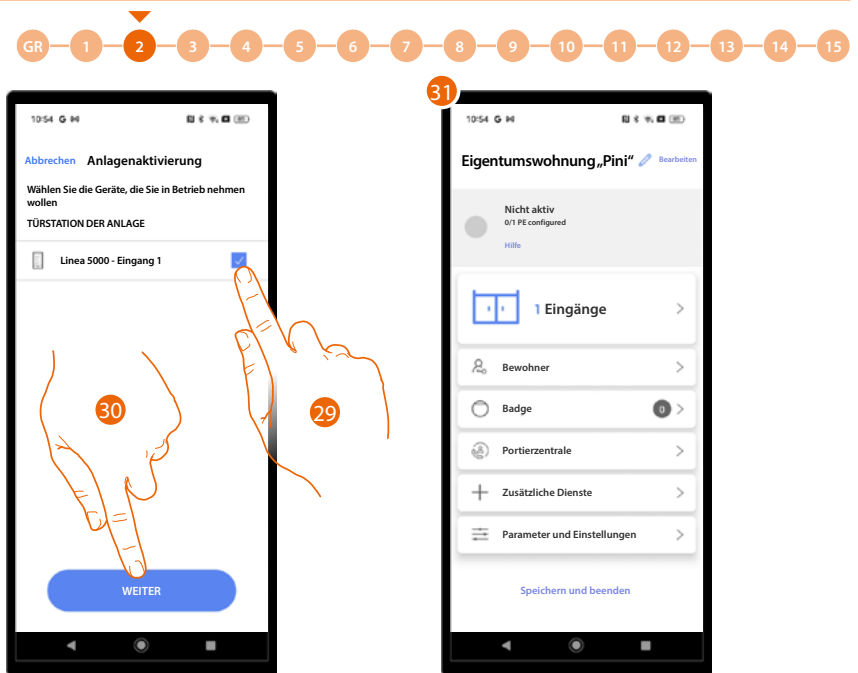

29. Berühren, um die Geräte auszuwählen, die Sie später mit dem **entsprechenden Verfahren** aktivieren wollen.
Falls Sie diese Option für ein oder mehrere Geräte nicht auswählen, können Sie dies später im **entsprechenden Menü** nachholen.
30. Berühren, um fortzufahren.
31. Es erscheint die Startseite des Systems, auf der Sie die **Verbindung** mit den Eingängen herstellen und das System konfigurieren können.



Konfiguration im Anrufmodus über die Gebäude/Strangverteiler/Stockwerk/Wohneinheit-Sequenz

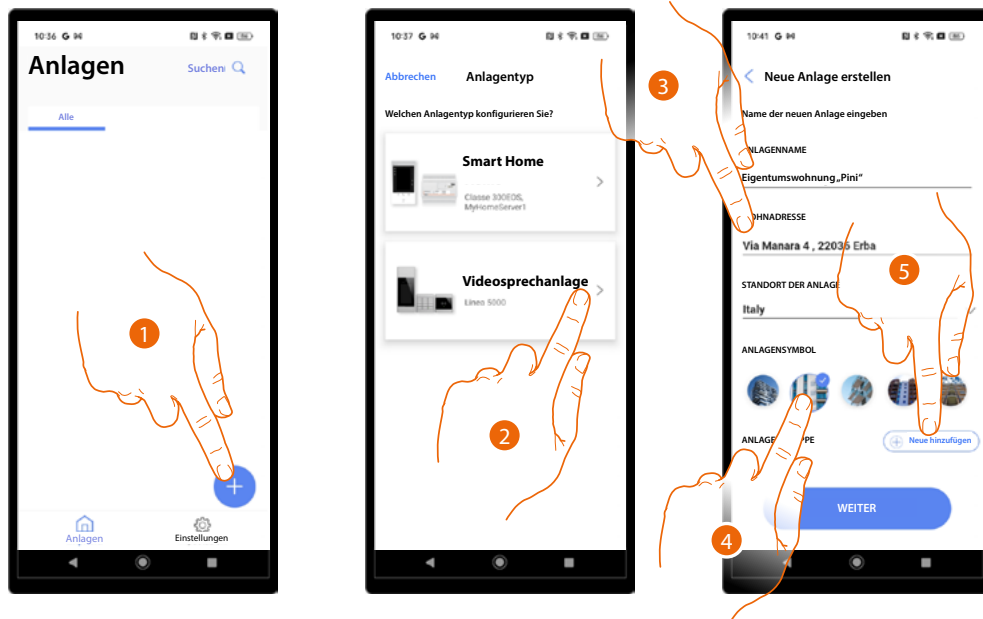

1. Berühren, um eine Anlage hinzuzufügen und zu erstellen.
2. Berühren, um den Anlagentyp „Videogegensprechanlage“, zu wählen.
3. Geben Sie die Daten Ihrer Anlage ein.
4. Das Symbol der Anlage berühren.
5. Berühren, um sie eine Gruppe von Anlagen zuzuordnen oder um eine neue einzurichten.

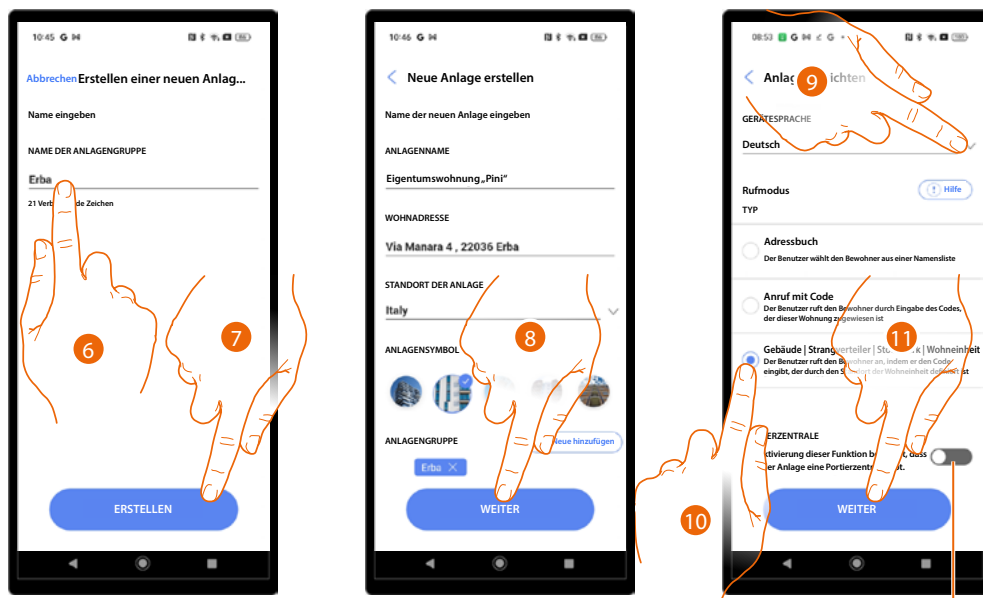

6. Geben Sie einen Namen der Anlagengruppe ein.
 7. Berühren, um die Gruppe zu erstellen.
 8. Berühren, um fortzufahren.
 9. Die Sprache der TS wählen.
 10. Wählen Sie den GSSW-Anrufmodus.
- A Zeigt das Vorhandensein einer Hauswartzentrale im System an.
11. Berühren, um fortzufahren.

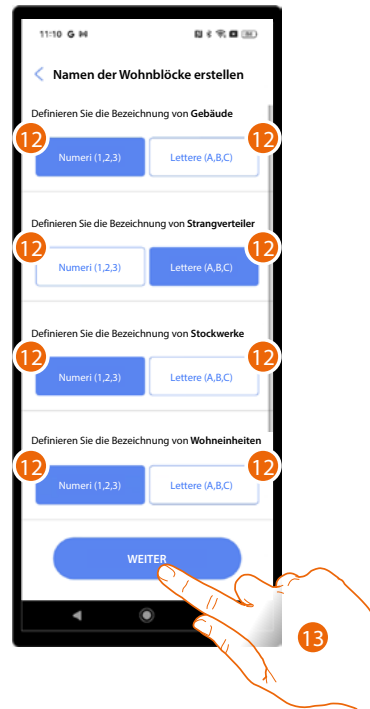

12 Legen Sie fest, ob für die Namen der Blöcke (Gebäude/Strangverteiler/Stockwerke/ Wohneinheiten) Zahlen oder Buchstaben verwendet werden sollen.

13. Berühren, um fortzufahren.

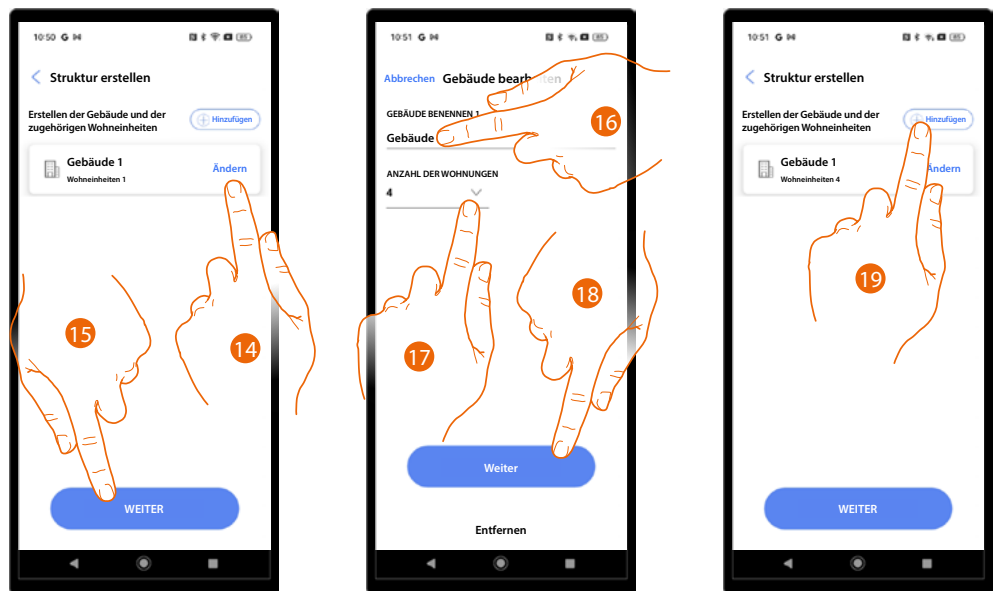

14. Grundsätzlich erstellt das System 1 Gebäude mit 1 Wohneinheit. Berühren, um zu wechseln.

15. Berühren, um fortzufahren.

16. Gebäudename ändern.

17. Anzahl der Wohneinheiten ändern.

18. Berühren, um fortzufahren.

19. Auf die gleiche Weise können Sie weitere Gebäude und Wohneinheiten hinzufügen.

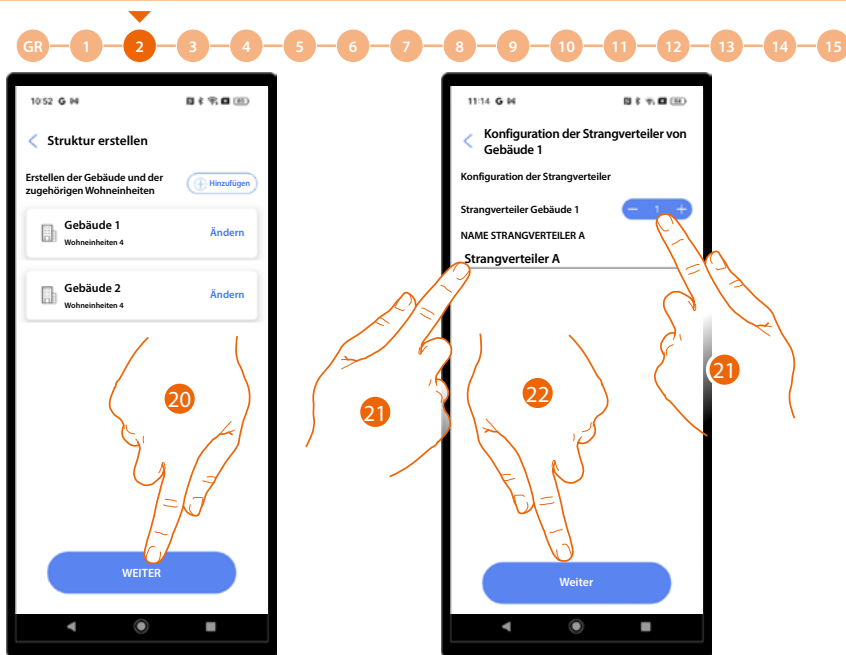

- 20. Berühren, um fortzufahren.
- 21. Berühren, um die Anzahl und den Namen der Strangverteiler im Gebäude festzulegen.
- 22. Berühren, um fortzufahren.

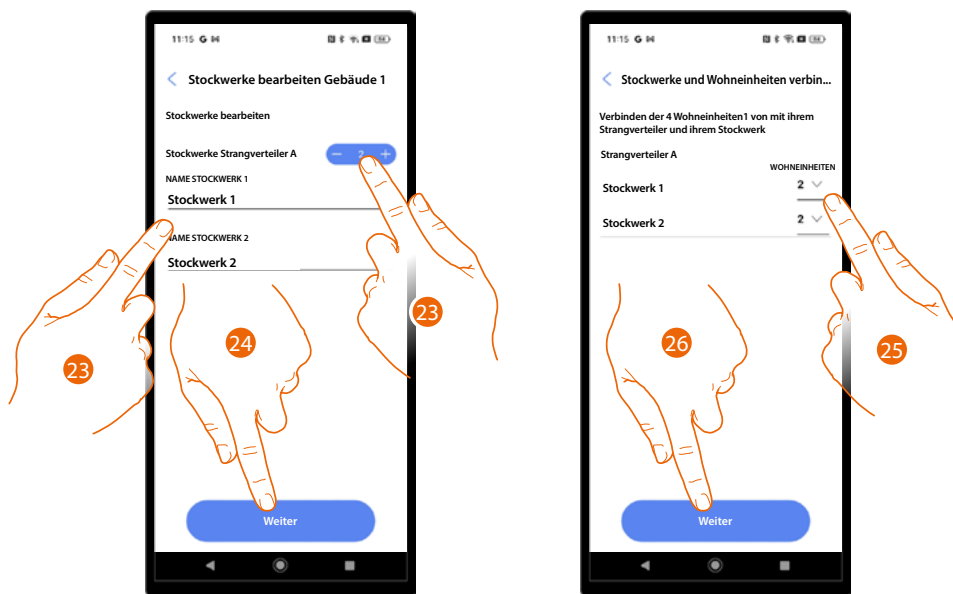

- 23. Berühren, um die Anzahl und den Namen der Stockwerke des Strangverteilers festzulegen.
- 24. Berühren, um fortzufahren.
- 25. Berühren, um die Anzahl der Wohneinheiten pro Stockwerk anzugeben.
- 26. Berühren, um fortzufahren.

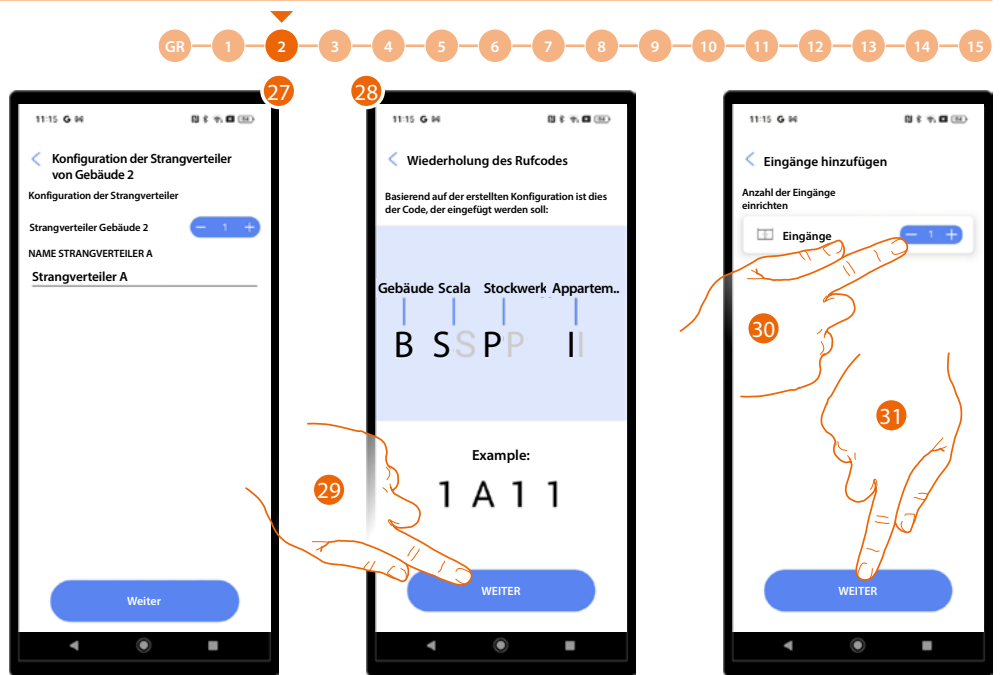

- 27. Wiederholen Sie alle Vorgänge für alle Gebäude.
- 28. Wenn Sie fertig sind, erscheint ein Hilfebildschirm, um die Logik des GSSW-Codes zu verstehen.
- 29. Berühren, um fortzufahren.
- 30. Berühren, um die Eingänge des Projekts zu definieren.
- 31. Berühren, um fortzufahren.

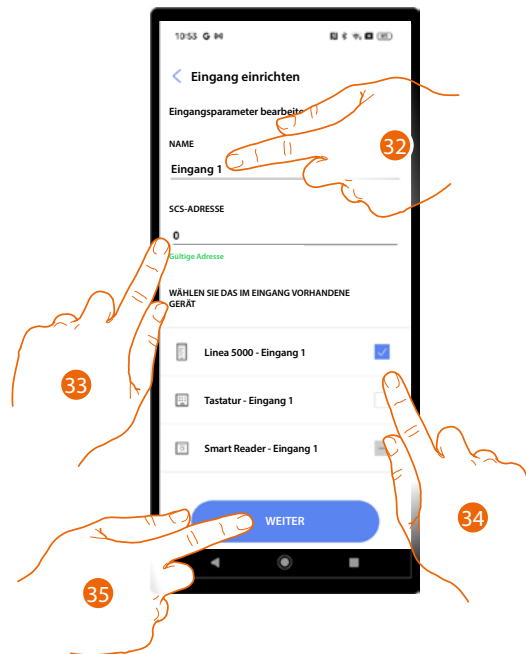

- 32. Berühren, um den Namen des Eingangs zu ändern.
- 33. Berühren, um die SCS-Adresse des mit diesem Eingang gekoppelten Geräts zu konfigurieren.
- 34. Wählen Sie das gekoppelte Gerät aus:
 - TS
 - Tastatur
 - Smart-Lesegerät
- ANMERKUNG:** es können mehrere Geräte nur über die TS und die Tastatur mit demselben Eingang gekoppelt werden.
- 35. Berühren, um fortzufahren.



36. Wählen Sie die Gebäude (mit ihren Wohneinheiten), mit denen dieser Eingang verbunden ist.
 37. Berühren, um fortzufahren.

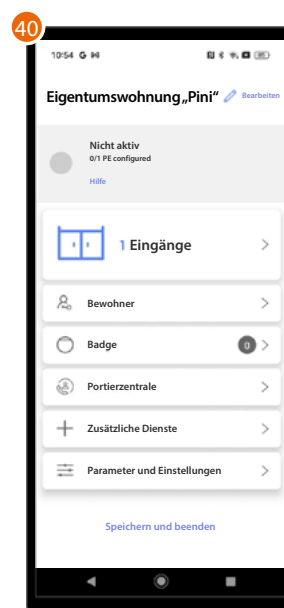
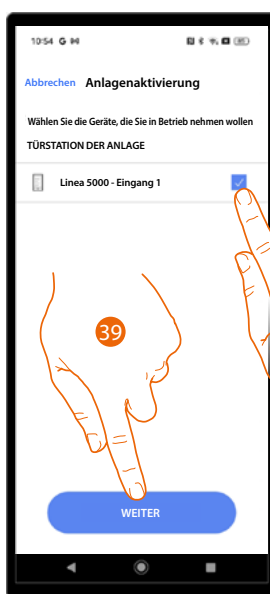

38. Berühren, um die Geräte auszuwählen, die Sie später mit dem **entsprechenden Verfahren** aktivieren wollen. Falls Sie diese Option für ein oder mehrere Geräte nicht auswählen, können Sie dies später im **entsprechenden Menü** nachholen.
 39. Berühren, um fortzufahren
 40. Es erscheint die Startseite des Systems, auf der Sie die **Verbindung** mit den Eingängen herstellen und das System konfigurieren können.

Verwaltung der Anlage

In diesem Menü können Sie Ihre Anlage und die mit ihr verbundenen Benutzer verwalten.

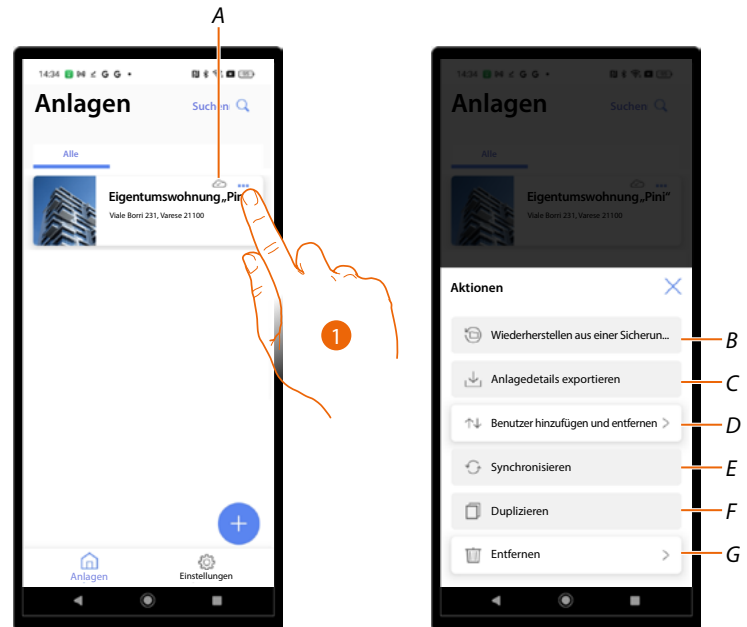

A Gibt an, ob die Anlage mit der Cloud synchronisiert wird.

1. Berühren, um das Menü der Anlagenverwaltung zu öffnen.

B Funktion derzeit nicht verfügbar.

C Funktion derzeit nicht verfügbar.

D Öffnet die Seite zur Verwaltung der Benutzer, mit denen Sie die Anlagenverwaltung geteilt haben.

E Funktion derzeit nicht verfügbar.

F Funktion derzeit nicht verfügbar.

G Die Anlage löschen.



Gemeinsame Anlagennutzung

Auf dieser Seite können Sie das System für andere Benutzer freigeben und diese anschließend verwalten. Beim Anlegen eines Benutzers müssen Sie eine der folgenden Rollen zuweisen:

- **Installateur:** Dieser Benutzer hat Zugriff auf alle Funktionen und verfügt über die Fähigkeit, die Installation in ihrer Gesamtheit zu verfolgen, von der Struktur bis hin zu den Bewohnern und den Geräteparametern.
- **Gebäudeverwalter:** Diese Rolle hat nur Zugriff auf bestimmte Funktionen in Bezug auf die Bewohner und die Änderung bestimmter Geräteparameter.

Nach der Erstellung einer Anlage wird automatisch ein Benutzer mit einer Doppelrolle, d.h. Installateur oder Gebäudeverwalter, erstellt. Weitere Informationen zu den Unterschieden zwischen den beiden Rollen finden Sie unter [Grundlegende Konzepte](#). Es empfiehlt sich, die beiden Rollen nach dem folgenden Verfahren aufzuteilen.

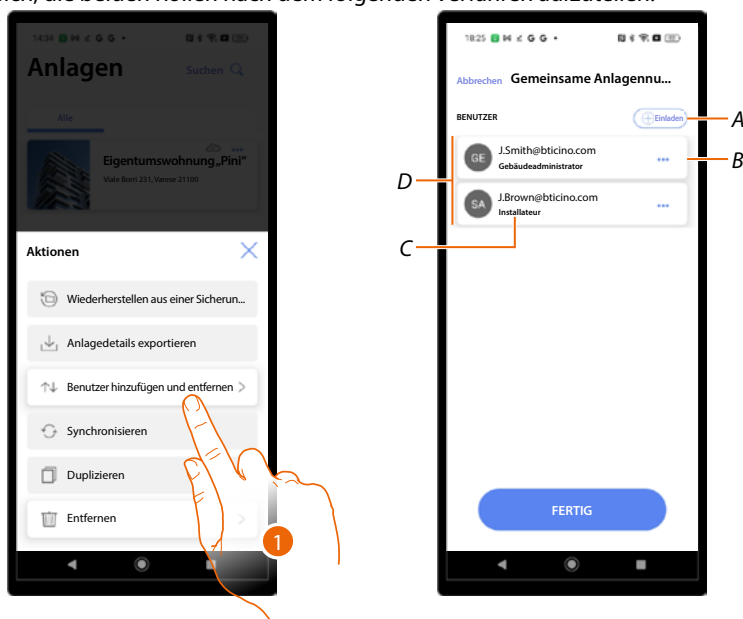

1. Berühren, um die Seite abzurufen.
- Aktiviert das Verfahren zum [Einladen eines anderen Benutzers](#), um ihm die Verwaltung und Konfiguration Ihres Systems zu ermöglichen.
 - Öffnet die Seite, auf der Sie die [Rolle des Benutzers ändern](#) können. Sie können [das Konto](#) auch löschen.
 - Rolle des Benutzers.
 - Benutzer, die die Anlage verwalten können.



Aufteilung der Rollen nach der Projekterstellung

Nach der Projekterstellung wird eine Doppelrolle für die Geräteverwaltung zugewiesen.

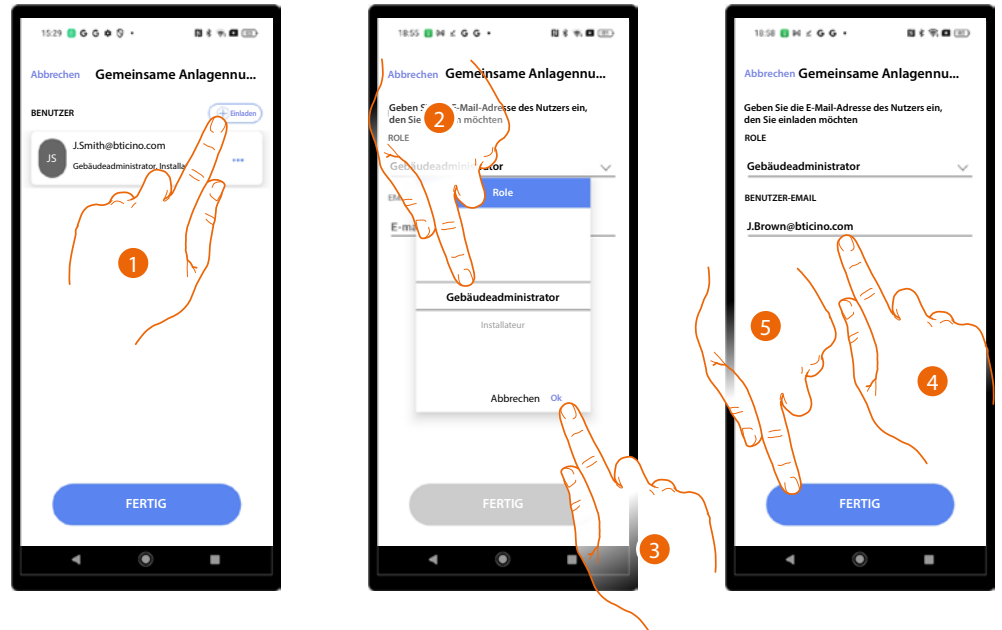

1. Berühren, um die Person einzuladen, die das Gebäude verwalten soll.
2. Wählen Sie die Rolle Gebäudeverwalter.
3. Berühren, um zu bestätigen.
4. Geben Sie seine E-Mail ein.
5. Berühren, um die Einladung zu senden.

Entziehen Sie nun dem Benutzer, der das Projekt erstellt hat und die Doppelrolle innehat, die Rolle „Gebäudeverwalter“.

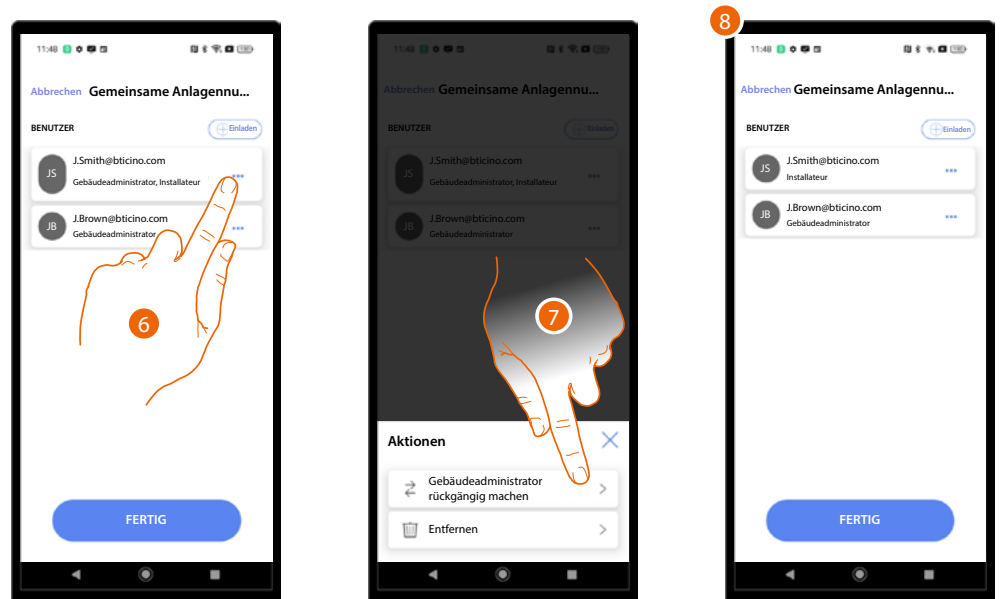

6. Berühren, um die Verwaltungsseite zu öffnen.
7. Berühren, um die Rolle „Gebäudeverwalter“ dem Benutzer zu entziehen.
8. Sie haben nun die beiden Rollen für die Projektverwaltung erstellt.



Einen anderen Benutzer einladen

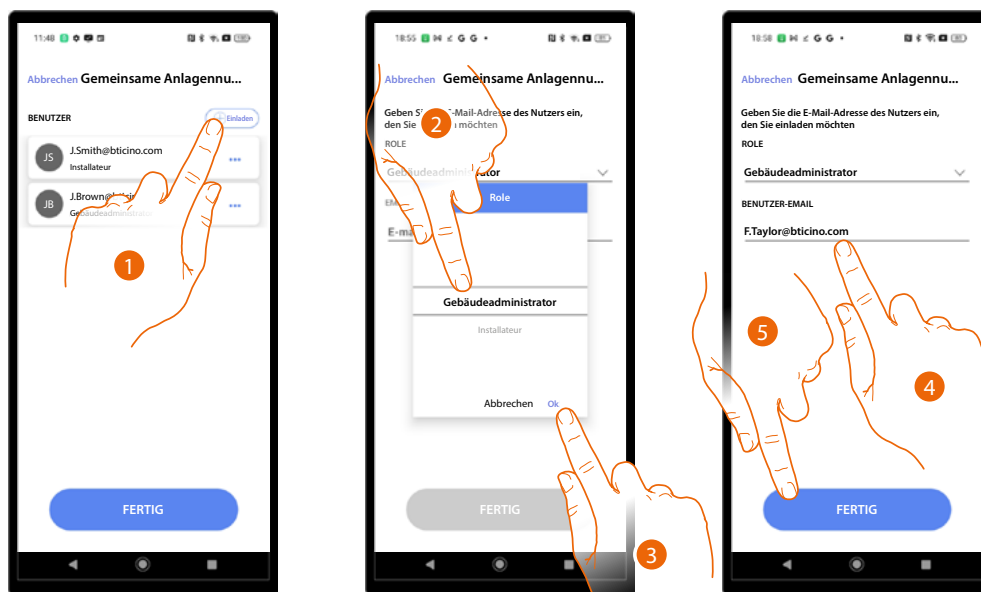

1. Berühren, um einen anderen Benutzer einzuladen, das Projekt zu verwalten.
2. Wählen Sie die Rolle.
Wenn Sie Gebäudeverwalter sind, können Sie dem neuen Benutzer entweder die Rolle des Gebäudeverwalters oder des Installateurs zuweisen.
Wenn Sie Installateur sind, können Sie nur die Rolle des Installateurs zuweisen.
3. Berühren, um zu bestätigen.
4. Geben Sie seine E-Mail ein.
5. Berühren, um die Einladung zu senden.

Der neue Benutzer kann das Projekt verwalten.

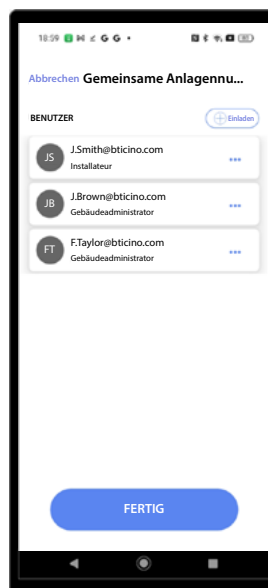

Der Benutzer löschen

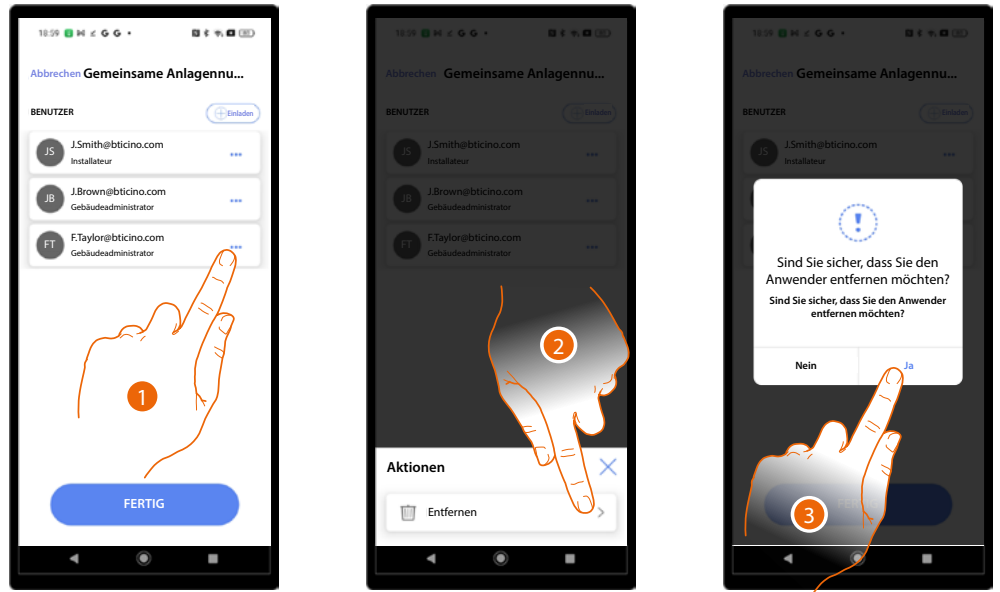

1. Berühren, um die Verwaltungsseite zu öffnen.
2. Berühren, um den Benutzer aus der Projektverwaltung zu löschen.
3. Berühren, um zu bestätigen.

Der Benutzer wurde gelöscht.

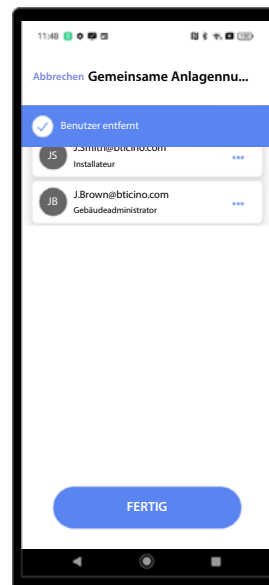

Eine Anlage löschen

Mit diesem Verfahren können Sie eine vorhandene Anlage löschen.

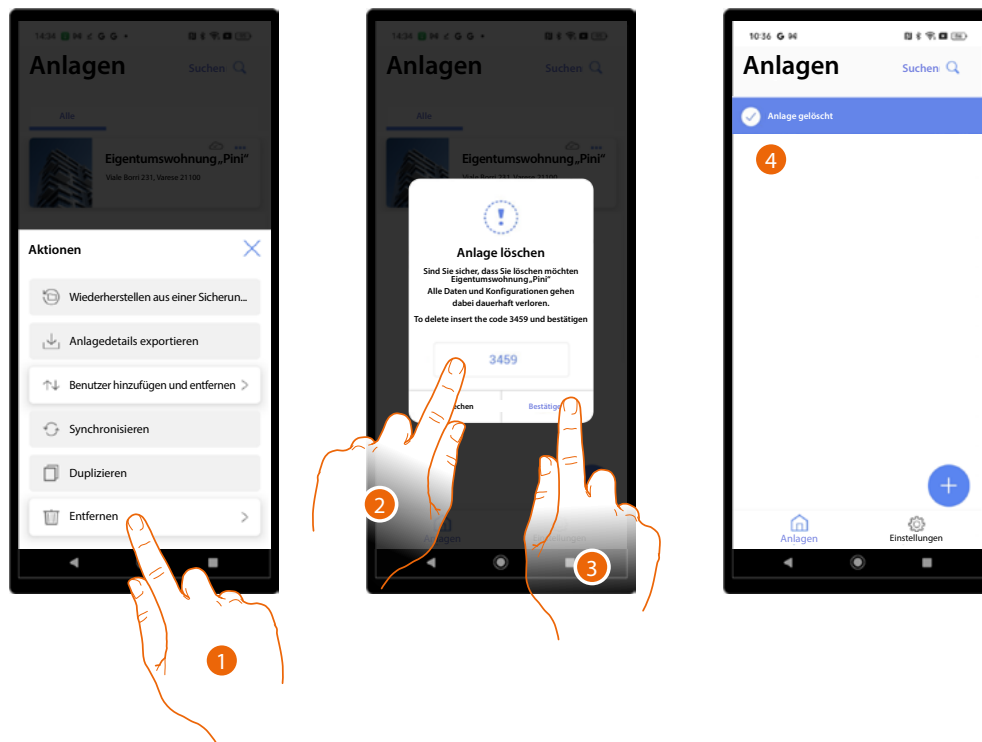

1. Berühren, um die Anlage löschen.
2. Geben Sie den Bestätigungscode ein, der auf dem Bildschirm erscheint.
3. Berühren, um zu bestätigen.

ACHTUNG: wenn Sie den Vorgang bestätigen, gehen alle Anlagendaten und Konfigurationen verloren.

4. Die Anlage wurde gelöscht.

ANMERKUNG: die gelöschte Anlage verschwindet aus der Home+Project App des Besitzers und der Home+Project App der Mitarbeiter (falls vorhanden).

App Einstellungen

Auf dieser Seite können Sie einige Einstellungen für Ihr Konto vornehmen und die Firmware der Geräte aktualisieren.

Sie können sich auch bei der Home+Project App abmelden.

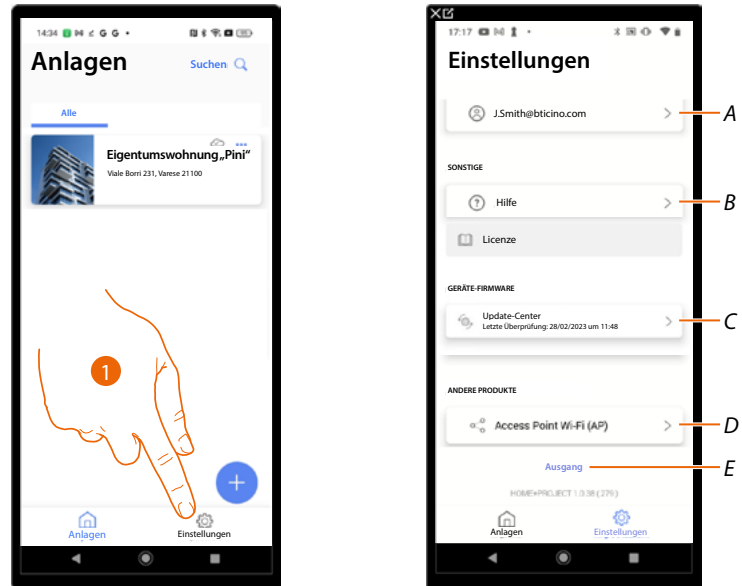

1. Berühren, um die Seite abzurufen.
- A Öffnet die Seite Kontoverwaltung.
- B Öffnet die Seite Hilfe.
- C Öffnet die Seite in der die Aktualisierungen der Geräte enthalten sind
- D Funktion nicht verfügbar.
- E Logout.

Kontoverwaltung

In dieser Seite können Sie einige Funktionen, die Ihr Konto betreffen, einsehen und verwalten.

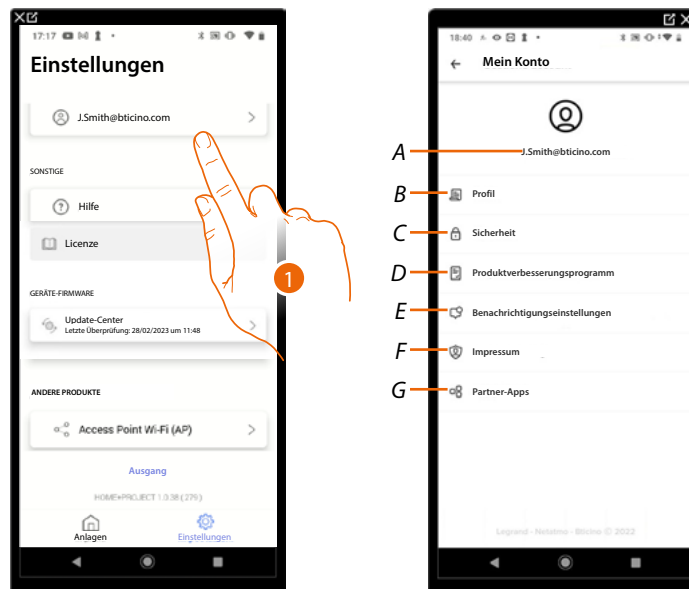

1. Berühren, um die Seite abzurufen.
- A Login/E-Mail-Adresse Ihres Kontos.
 - B Verschiedene **Anmeldedaten** Ihres Legrand-Kontos anzeigen/ändern.
 - C Ändern Sie einige **Sicherheitsparameter** Ihres Kontos, wie Passwort und die Trennung von allen BTicino-Geräten, die dasselbe Konto verwenden.
 - D Gibt die Weitergabe von Daten, um das Produkt zu verbessern, frei.
 - E Ihre **Berechtigungen** für Mitteilungen und andere personenbezogene Daten verwalten.
 - F **Vertragsbestimmungen** bezüglich der verwendeten Legrand-Apps anzeigen.
 - G **Partner-Apps** mit denen Ihr Konto verbunden ist (wie Google Home usw.) verwalten.

Profil

In dieser Seite können Sie einige der Kontodetails des Kontos bearbeiten, das das Gerät derzeit verwaltet, oder es durch ein anderes registriertes Legrand-Konto ersetzen.

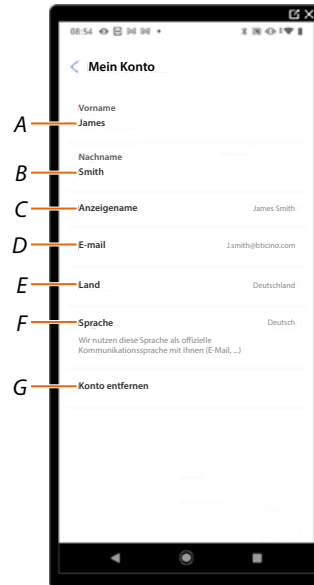

- A Anzeigen/Bearbeiten des für das Konto verwendeten Vornamens.
- B Anzeigen/Bearbeiten des für das Konto verwendeten Nachnamens.
- C **Anzeigen/Bearbeiten des für das Konto verwendeten Vornamens.**
- D **E-Mail/Konto der Geräteverwaltung anzeigen/bearbeiten.**
- E Zeigt das Land an, in dem die Installation vorgenommen wird.
- F **Anzeige/Auswahl der Sprache, in der Sie die Mitteilungen erhalten werden.**
- G **Konto löschen.**

Name anzeigen (den Namen ändern)



1. Berühren, um den Namen zu ändern.
2. Geben Sie den Namen ein, der bei der E-Mail-Kommunikation des Systems verwendet werden soll.

E-Mail/Konto (E-Mail-/Geräteverwaltungskonto ändern)

So ändern Sie die E-Mail-Adresse, mit der Sie sich anmelden:

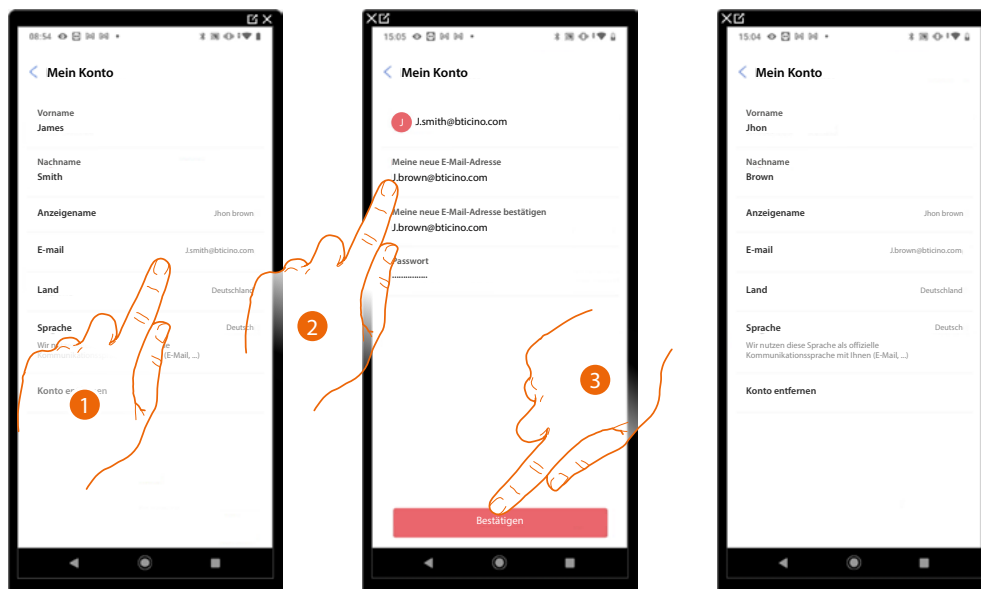

1. Berühren, um die E-Mail-Adresse zu ändern.
2. Geben Sie die Anmeldedaten (E-Mail und Passwort) des neu registrierten Legrand-Kontos ein, das Sie zur Verwaltung Ihres Geräts verwenden möchten.
3. Berühren, um zu bestätigen.

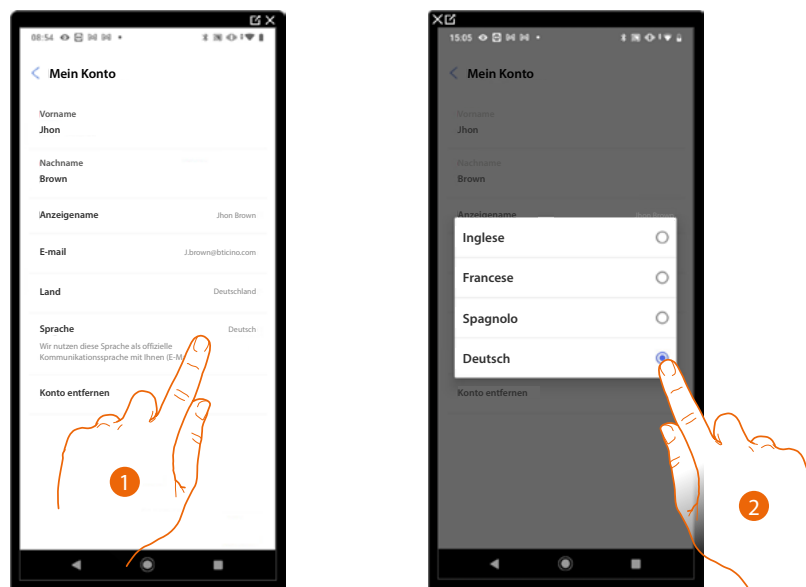
Sprache

1. Berühren, um die Sprache, in der Sie die Mitteilungen erhalten, zu ändern.
2. Die Sprache wählen.

Konto löschen

In dieser Seite können Sie Ihr Legrand-Konto dauerhaft löschen und folglich können Sie die Anwendungen, mit denen es verbunden war, nicht mehr verwenden.

ANMERKUNG: Durch das Löschen des Kontos gehen auch alle mit den Anwendungen verbundenen Daten verloren.

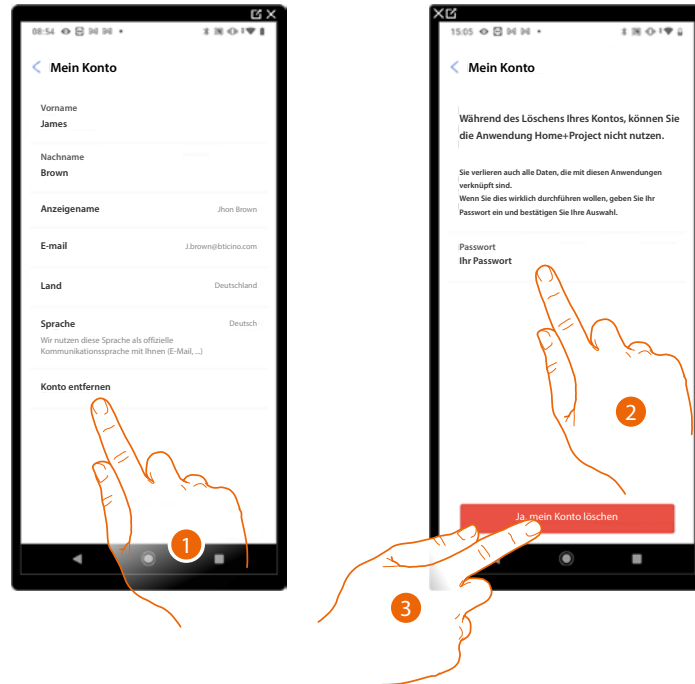

1. Berühren, um Ihr Legrand-Konto definitiv zu löschen.
2. Passwort eingeben.
3. Berühren, um das Konto zu löschen.

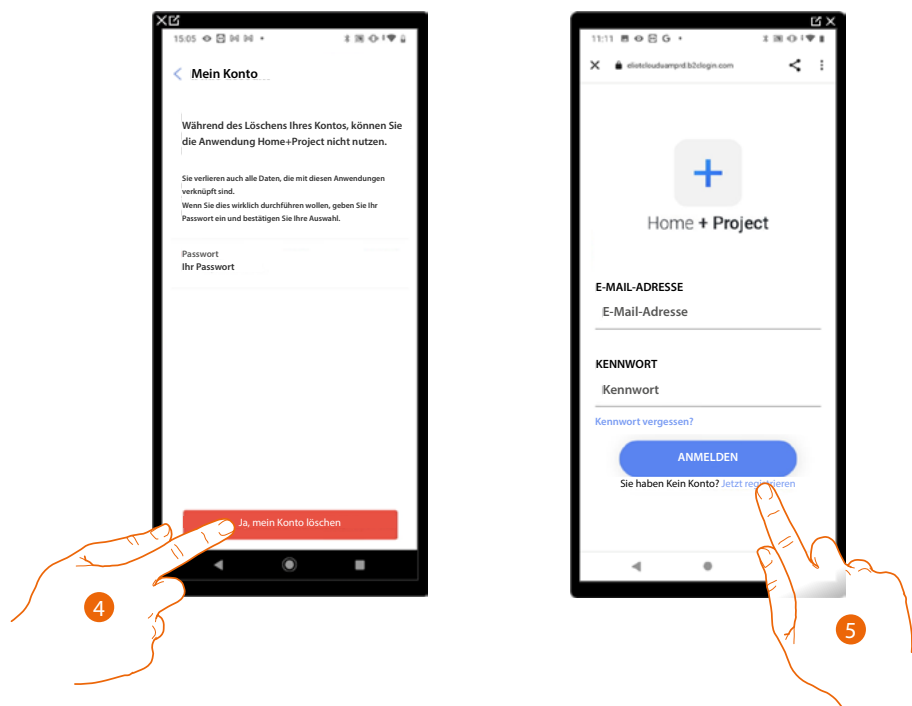

4. Berühren, um zu bestätigen.
5. Nach beendeter Prozedur wird die Authentifizierungsseite angezeigt, in der Sie **sicherneut anmelden** können.

Sicherheit

In dieser Seite können Sie Ihr Kontopasswort ändern und die Verbindung zu allen Geräten trennen. Die Trennung Ihres Kontos von allen Geräten ist im Falle des Verlusts oder Diebstahls eines dieser Geräte sinnvoll.

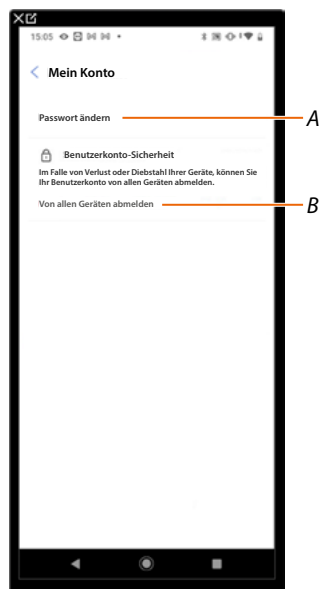

A Führen Sie das Verfahren zum Ändern Ihres Passworts durch.

B Alle Vorrichtungen abtrennen.

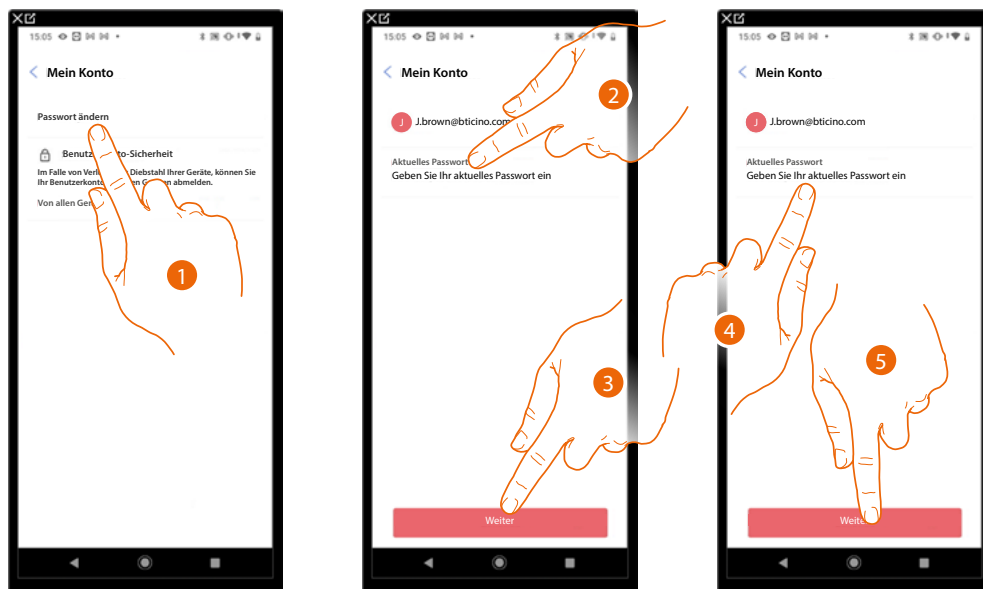
Passwort ändern

1. Berühren, um das Passwort zu ändern.
2. Das aktuelle Passwort eingeben.
3. Berühren, um fortzufahren.
4. Bitte geben Sie das neue Passwort ein, das folgende Anforderungen erfüllen muss:
 - mindestens 8 Zeichen;
 - mindestens einen Kleinbuchstaben (z.B. a);
 - mindestens einen Großbuchstaben (z.B. A);
 - mindestens eine Nummer (z.B. 1);
 - mindestens ein Sonderzeichen (z.B. \$);
5. Berühren, um zu bestätigen.

Alle Geräte abmelden

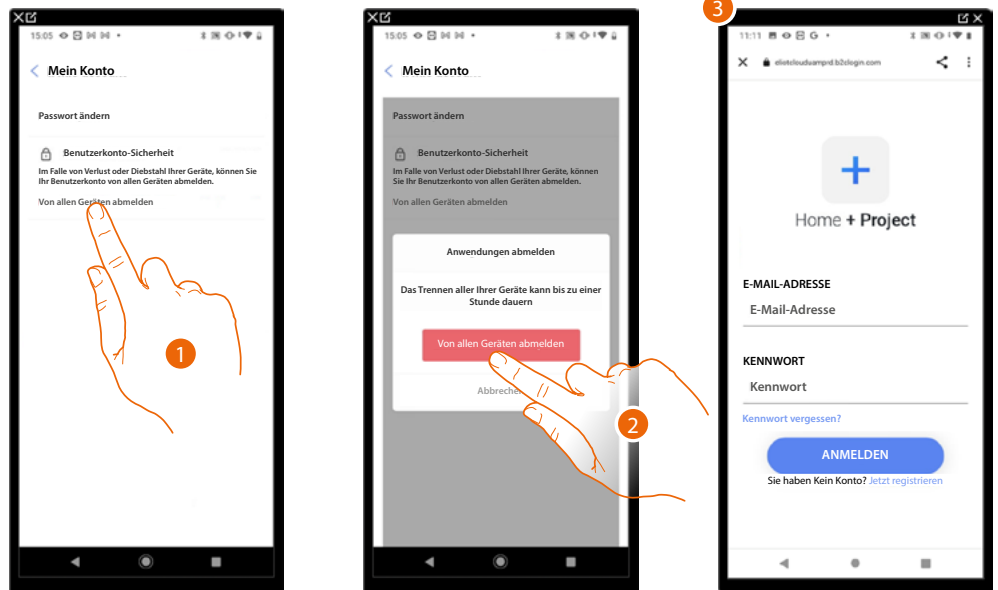

1. Berühren, um die Prozedur zu aktivieren.
2. Berühren, um Ihr Konto von allen Geräten und Anwendungen von Drittanbietern zu trennen.
3. Sie werden automatisch aus der Anwendung ausgeloggt und die Startseite erscheint.

Verbesserungsprogramm

In diesem Abschnitt können Sie die gemeinsame Nutzung von App-Nutzungsdaten aktivieren.

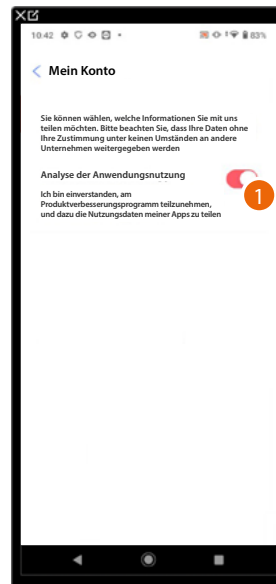

1. Berühren, um die App-Nutzungsdaten zu aktivieren.

Kommunikationseinstellungen

In dieser Seite können Sie den Empfang von Mitteilungen von Legrand und die gemeinsame Nutzung von App-Nutzungsdaten aktivieren.

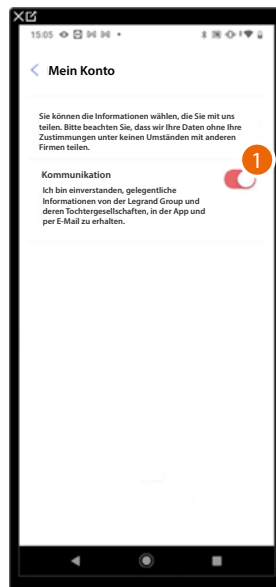

1. Berühren Sie „Akzeptieren“, um Mitteilungen von Netatmo/Legrand/BTicino zu erhalten.

Rechtliche Informationen

In dieser Seite können Sie die Nutzungsbedingungen und die Datenschutzbestimmungen für jede mit Ihrem Legrand-Konto verknüpfte Anwendung einsehen.

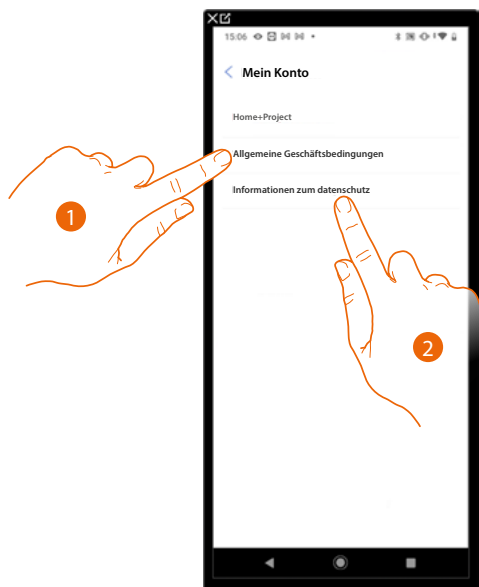

1. Berühren, um die Bedingungen anzeigen zu lassen.
2. Berühren, um die Datenschutzerklärung anzuzeigen.

Partner-App

In dieser Seite können Sie alle Dritten, denen Sie Rechte zum Betrieb Ihrer angeschlossenen Geräte eingeräumt haben, einsehen. (z.B. Google home usw.)

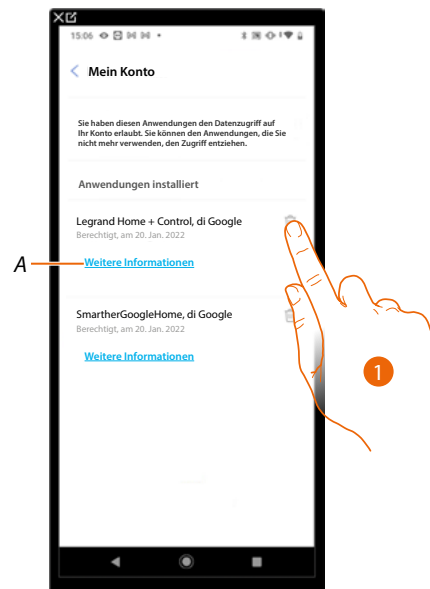

1. Berühren, um den Zugriff auf Websites oder Anwendungen von bestimmten Daten in Ihrem Konto zu entfernen.
- A Weitere Informationen zum Zugang zu Ihrer Einrichtung durch App-Partner anzeigen.

Hilfe

Auf dieser Seite können Sie Antworten auf häufig gestellte Fragen (FAQs) zur Verwendung der Home+Project-App einsehen und suchen sowie einen Bericht über ein aufgetretenes Problem einreichen.

ANMERKUNG: Sie werden keine direkte Antwort erhalten, doch wird Ihre Meldung von den Entwicklern zur Verbesserung der Dienstleistung verwendet.

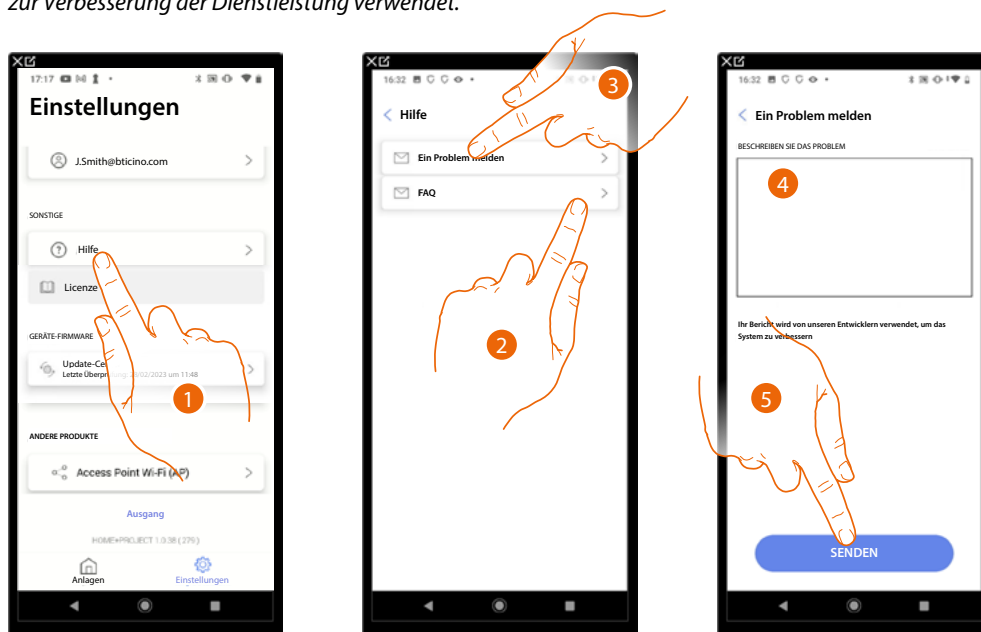

1. Berühren, um die Seite Hilfe abzurufen.
2. Berühren, um den FAQ Abschnitt abzurufen und um das Thema, das sie geklärt haben möchten, wählen.

oder

3. Berühren, um die Seite zum Melden eines Problems aufzurufen.
4. Im entsprechenden Feld das Problem beschreiben, das aufgetreten ist.
5. Berühren, um eine Nachricht an den Kundendienst zu schicken*.

***ANMERKUNG:** Ihr Feedback wird von den Entwicklern verwendet, um das Produkt zu verbessern, aber es wird keine Antwort auf Ihre Kommentare gesendet.



Update-Center

In dieser Seite können Sie die Aktualisierungen der Geräte verwalten.

Die Aktualisierung sieht zwei Phasen vor:

In der ersten Phase müssen Sie nach einer Warnung das vorgeschlagene Update herunterladen; in diesem Stadium ist eine Internetverbindung auf Ihrem Smartphone erforderlich.

In der zweiten Phase müssen Sie das Update-Paket installieren. Eine Internetverbindung ist in diesem Stadium nicht erforderlich, es genügt Zugriff auf die Anlage zu haben.

ANMERKUNG: Das dargestellte Verfahren gilt, wenn das Gerät nicht mit einem Netzwerk verbunden ist. Wenn es mit einem Netzwerk verbunden ist, lädt das Gerät die Updates selbst herunter. Es ist dann nur noch notwendig, den Installationsbefehl von der App aus zu senden (siehe Punkt 6 bis Punkt 10 des Verfahrens).

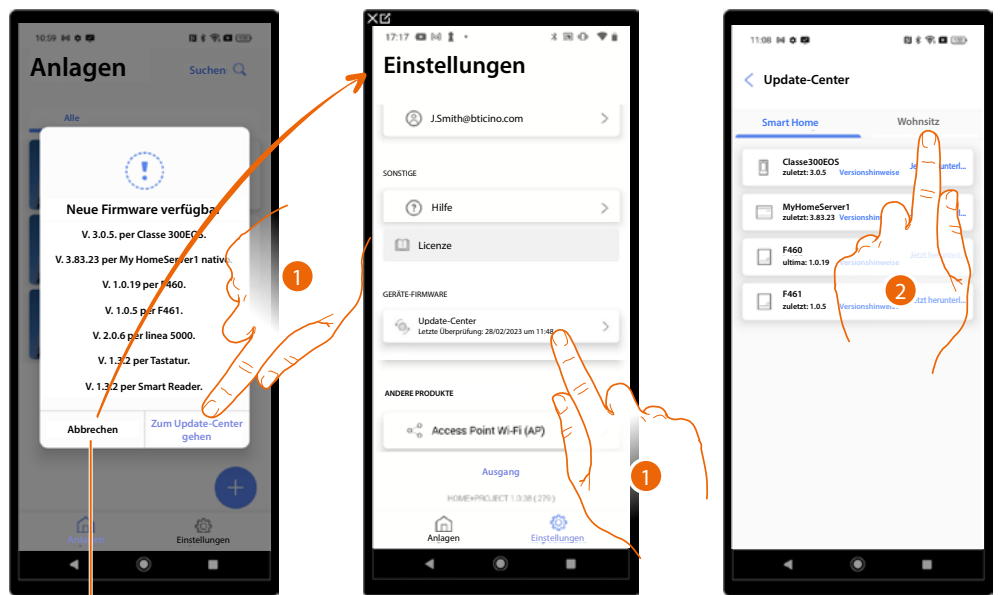

A

1. Wenn es eine neue Firmware gibt, erscheint ein Hinweis auf der Startseite der Anlagenverwaltung. Berühren, um das Update-Center zu öffnen. Alternativ können Sie auch Abbrechen (A) berühren und das Update-Center später aufrufen.
2. Berühren, um die Seite zu öffnen, auf der sich das herunterzuladende Update befindet.

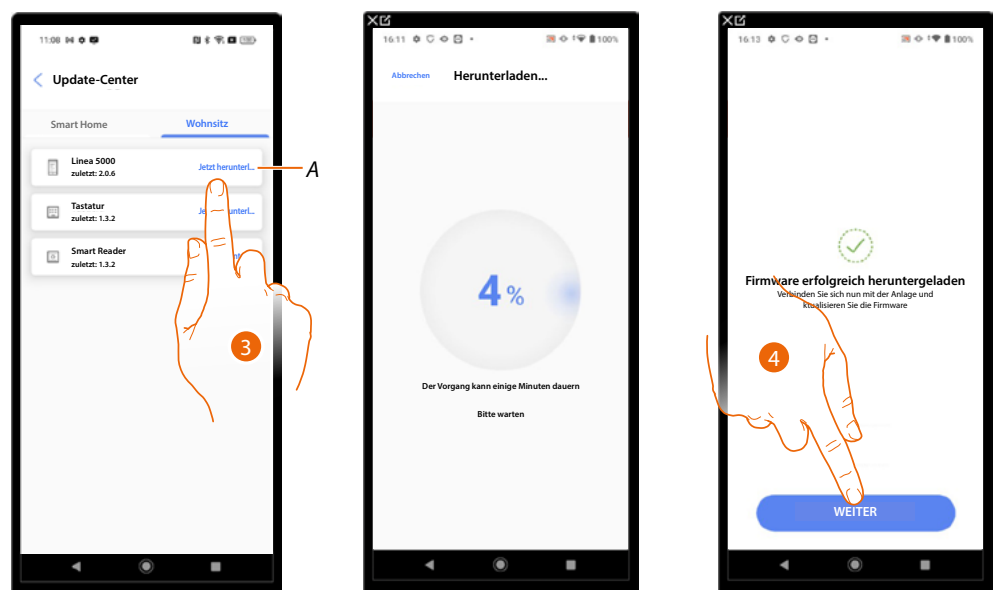

A Update zum Herunterladen verfügbar.

3. Berühren, um die Aktualisierung herunterzuladen.
4. Berühren, um fortzufahren.

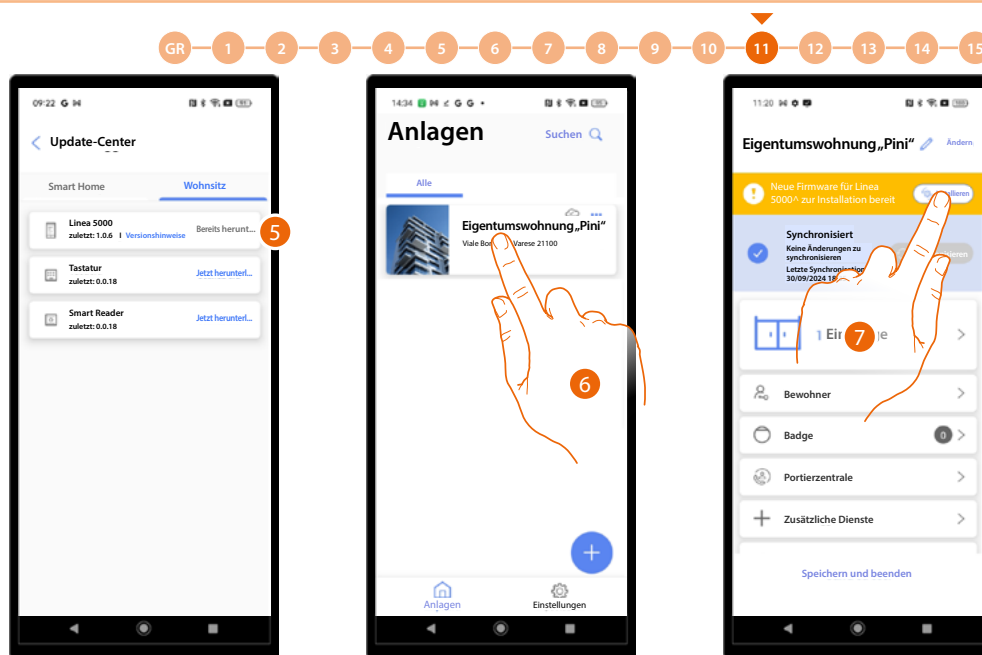

5. Das Update ist nun heruntergeladen worden
6. Wenn Sie eine Verbindung zu einem System herstellen, wird Home+Project Ihnen anbieten, die neue Firmware zu installieren. Berühren, um den Zugriff zu erhalten.
7. Sie können die Aktualisierung jetzt durchführen oder auf später verschieben (siehe **Später aktualisieren**).

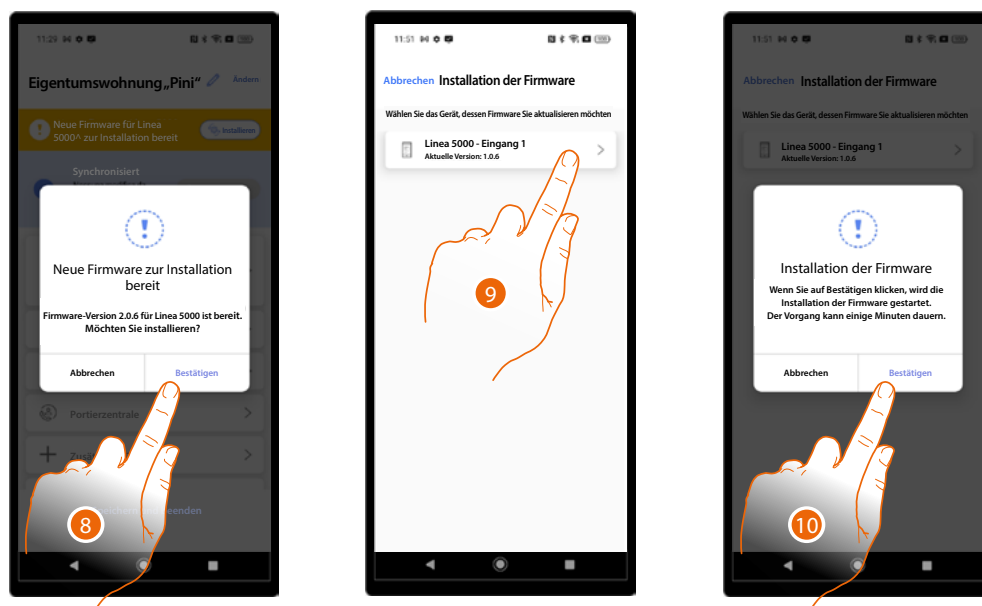

8. Berühren, um die Installationsseite zu öffnen, auf der die von der Aktualisierung betroffenen Geräte angezeigt werden.
9. Wählen Sie das Gerät, an das die Aktualisierung gesendet werden soll.
10. Berühren, um die **Aktualisierungsprozedur** zu starten.

Später aktualisieren

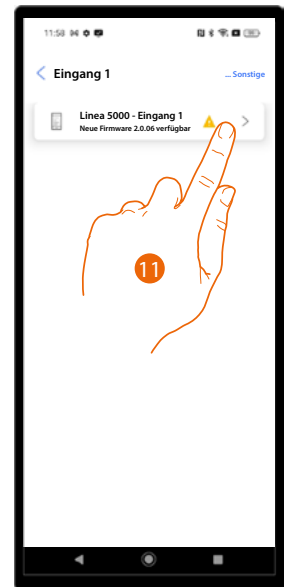
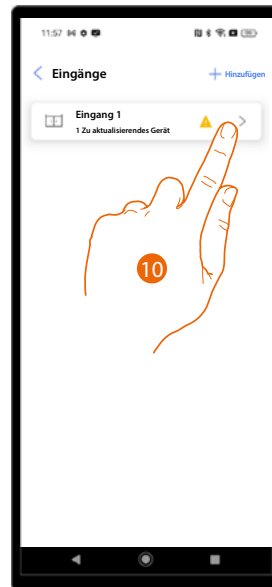
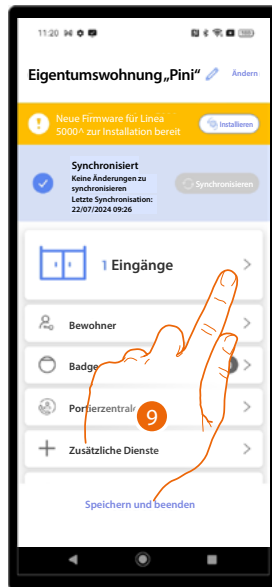

- 9. Berühren, um den Abschnitt Eingängen abzurufen.
- 10. Berühren, um den Eingang auszuwählen, an dem sich das zu aktualisierende Gerät befindet.
- 11. Berühren, um das zu aktualisierende Gerät auszuwählen.

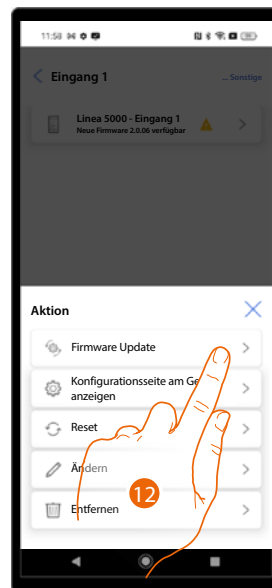

- 12. Berühren, um die **Aktualisierungsprozedur** zu starten.

Startseite der Anlage

Diese Seite enthält alle Funktionen zur Verwaltung der Anlage.
Sie können:

- Gebäudeeingänge verwalten, indem Sie TS und andere Geräte anschließen;
- Wohneinheitsbewohner und den Zugang zu ihnen anlegen und verwalten;
- Zugangs-Badge je nach Profil verwalten;
- Die Telefonzentralen der Anlage verwalten;
- Die Anlage ändern und verschiedene Parameter einstellen.

ANMERKUNG: Die im Handbuch gezeigte Startseite ist für den Benutzer „Installateur“ und enthält alle aktiven Funktionen. Der Benutzer „Gebäudeverwalter“ verfügt nicht über bestimmte Funktionen, siehe [Grundlegende Konzepte](#) für weitere Einzelheiten. In den folgenden Abbildungen sind beide Homepages dargestellt, um die Unterschiede zu verdeutlichen.

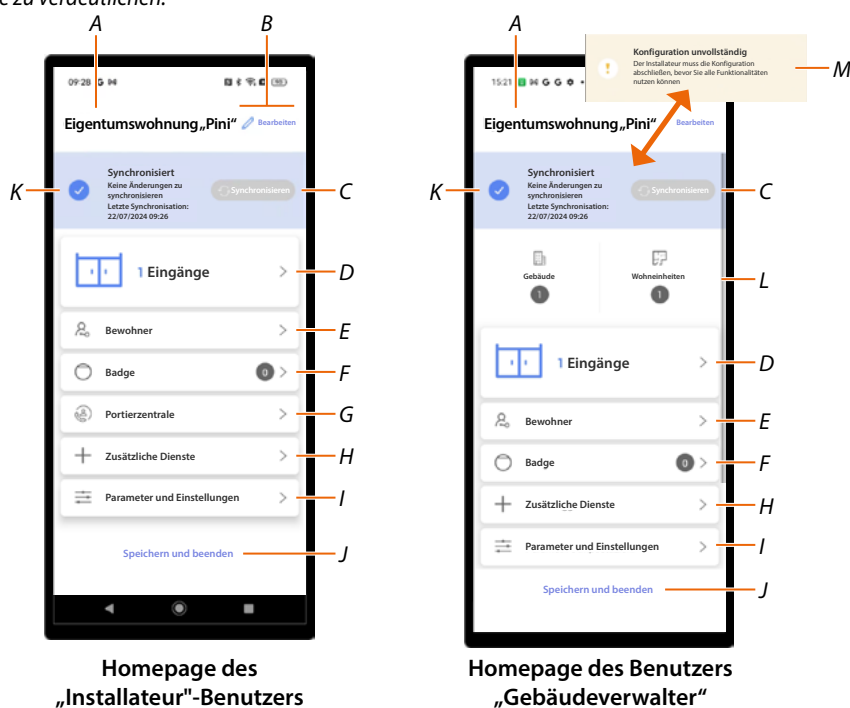

- A Name der Anlage.
- B Öffnet die Seite zur Verwaltung der Anlageninformationen (Name, Adresse, Symbol und Gruppe).
- C Startet die **Synchronisierung**.
- D Öffnet die Seite zur **Verwaltung der Benutzereingaben „Installateur“ / „Gebäudeverwalter“**.
- E Öffnet die Seite zur **Verwaltung der Wohneinheitsbewohner**.
- F Öffnet die Seite zur **Erstellung und Verwaltung von Badges für den Zugriff auf die Struktur**.
- G Öffnet die Seite **Einstellung der Anwesenheit einer oder mehrerer Hauswartzentralen im System**.
ANMERKUNG: Diese Funktion ist für den Benutzer „Gebäudeverwalter“ nicht verfügbar.
- H Öffnet die Seite zum **Erstellen von Profilen für Personal und Nachrichten, die an die TS gesendet werden sollen**.
- I Öffnet die **Einstellungsseite für verschiedene Geräteparameter**.
- J Anlage speichern und zurück zur **App-Startseite**.
- K Zeigt den System- und TS-Status an (konfiguriert/nicht konfiguriert).
- L Zeigt die Gebäudestruktur an.
- M Zeigt an, dass die Eingangskonfiguration noch nicht abgeschlossen ist.
Wenden Sie sich an Ihren Installateur, um die Konfiguration abzuschließen.

Eingänge („Installateur“-Benutzer)

In diesem Abschnitt können Sie die Eingänge verwalten, die bei der **Erstellung und Erstkonfiguration des Systems** konfiguriert wurden.

Sie können insbesondere:

- **Eingänge verwalten.**
- **Geräte den Eingängen zuordnen.**
- **Die den Eingängen zugeordneten Geräte verwalten.**

Eingänge verwalten

Einen neuen Eingang erstellen



1. Berühren, um den Abschnitt Eingängen abzurufen.
2. Berühren, um einen Eingang hinzuzufügen.
3. Geben Sie eine Beschreibung ein.
4. Das Gerät wählen.
5. Berühren, um fortzufahren.

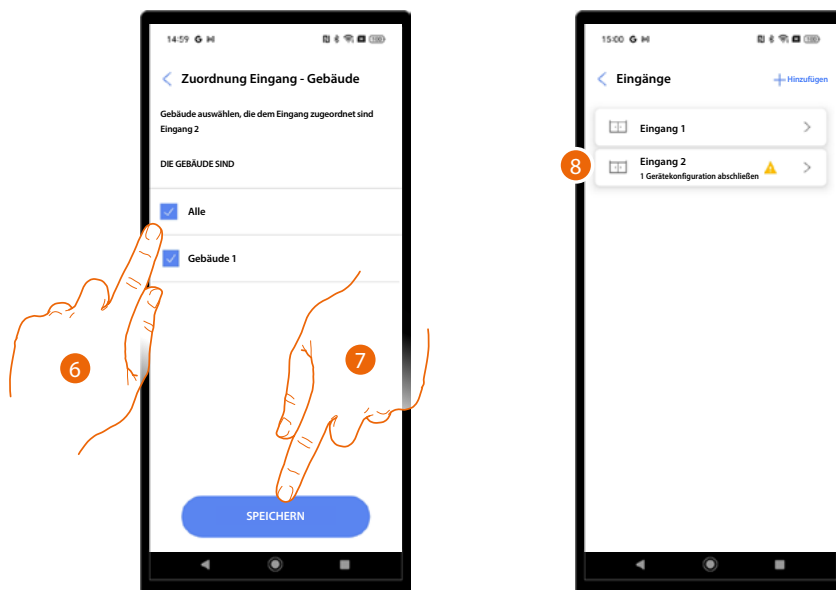

6. Wählen Sie die Gebäude aus, die dem Eingang zugeordnet sind.
7. Berühren, um zu speichern.
8. Der Eingang wurde erstellt.

Eingang ändern

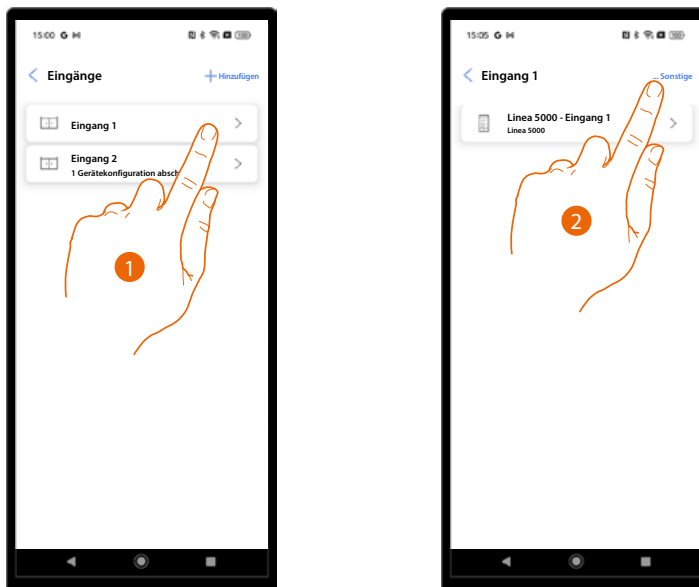

1. Den zu ändernden Eingang wählen.
2. Berühren, um das Menü zur Bearbeitung der Eingänge zu öffnen.

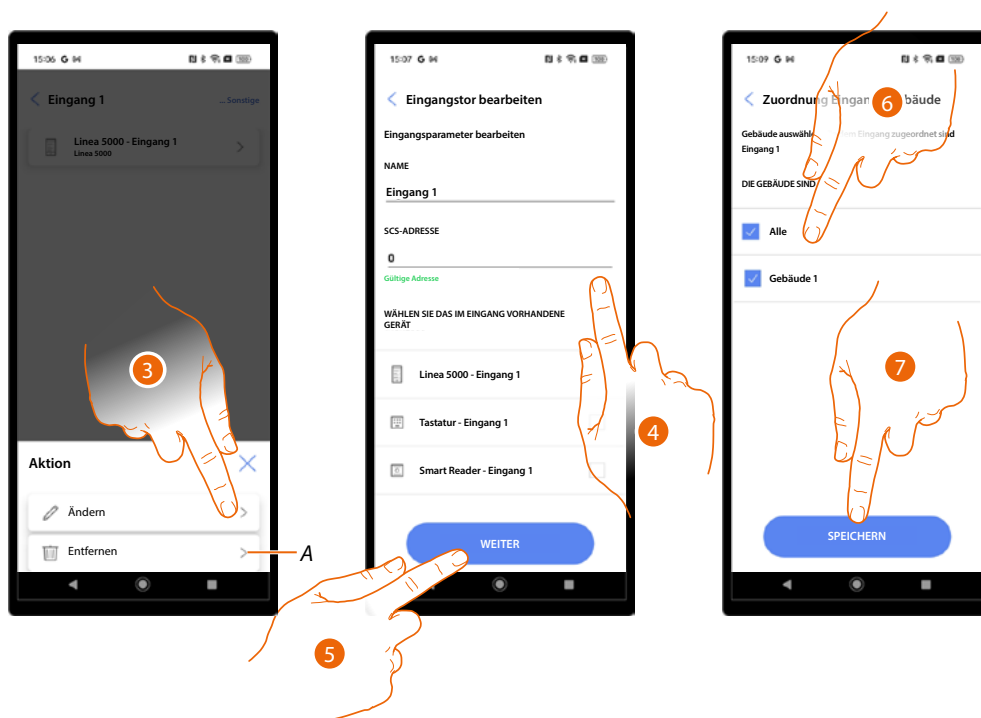

- A *Eingang löschen.*
3. Berühren, um den Eingang zu ändern.
4. Den Namen und die SCS-Adresse des mit dem Eingang verbundenen Geräts ändern.
5. Berühren, um fortzufahren.
6. Wählen Sie die Gebäude aus, die dem Eingang zugeordnet sind.
7. Berühren, um zu speichern.

Geräte den Eingängen zuordnen

Das Verfahren für die Zuordnung der Geräte, die sich an den Eingängen befinden, unterscheidet sich je nach Art des Geräts:

- **Zuordnung zu einer TS;**
- **Zuordnung zu einer Tastatur;**
- **Zuordnung zu einem RFID-System.**

Zu den Unterschieden zwischen den verschiedenen Modulen siehe **Grundlegende Konzepte**.

ACHTUNG: In einem Projekt muss immer ein Eingang mit TS vorhanden sein. Es ist nicht möglich, ein Projekt mit nur einem Ausgang zu erstellen, dem eine Tastatur oder RFID zugeordnet ist. Um auch eine Tastatur oder RFID hinzuzufügen, muss ein weiterer Ausgang erstellt werden.

Zuordnung zu einer TS

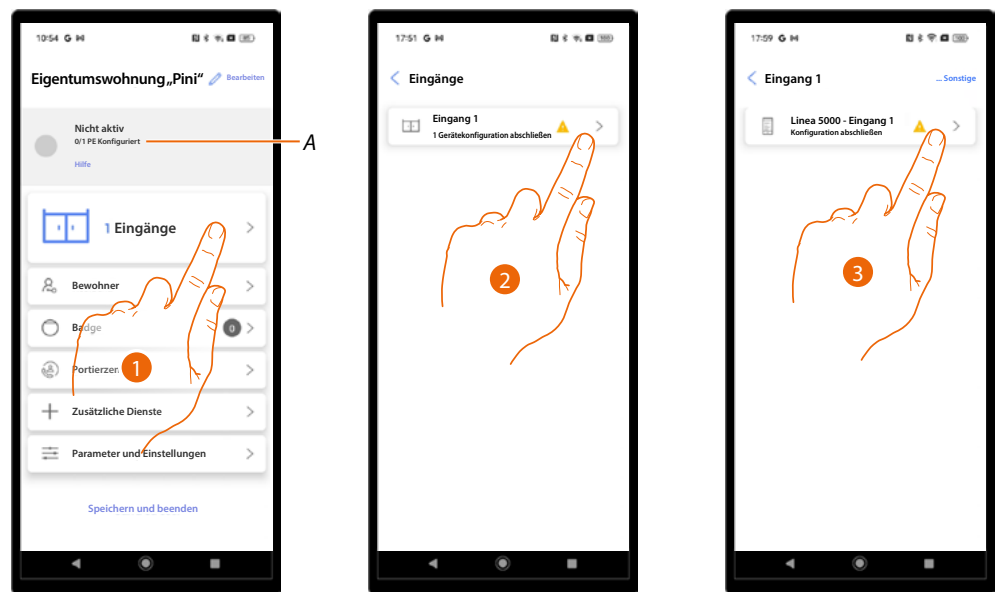

A Angabe der Gesamtanzahl von TS und der TS-Nummer, die konfiguriert sind.

1. Berühren, um die Verknüpfungsprozedur zu starten.
2. Ein Symbol zeigt den Status der Eingänge an. Den Eingang berühren, an dem das Gerät vorhanden ist.
3. Das Gerät berühren, das zugeordnet werden soll.



4. Adresse der Steigleitung auswählen (falls vorhanden).
ACHTUNG: Wenn das System über Steigleitungs-Schnittstellen (BT-346851) verfügt, müssen die Schnittstellen nach der Konfiguration der TS stromlos gemacht und wieder mit Strom versorgt werden.
5. Aktivieren, wenn ein zusätzliches Schloss im System vorhanden ist.
6. Adresse des SCS Schlossaktor einfügen.
7. Berühren, um fortzufahren.
8. Aktivieren Sie die Einstellung der Anzahl der Wiederholungen im Falle einer ausbleibenden Antwort.
9. Scrollen, um die Anzahl der Wiederholungen einzustellen.
10. Stellt die Dauer der Aktivierung des zugeordneten Schlossrelais ein.
11. Wenn diese Option ausgewählt ist, entspricht die Aktivierungsdauer der Dauer des Drückens der Taste zum Öffnen des Schlosses.
12. Scrollen, um die Dauer der Aktivierung des zugeordneten Schlosses zu wählen. Diese Funktion wird unter Punkt 10 aktiviert.
13. Bei Auswahl dieser Option wird der Anruf an alle Hausstationen weitergeleitet (verwenden Sie diese Funktion in Einfamilienhausanlagen).
14. Durch die Auswahl dieser Option kann der Benutzer das Treppenlicht von der TS aus aktivieren.
15. Berühren, um fortzufahren.



16. Wählen Sie diese Option, um festzulegen, in welcher Weise die Ruf- und Türöffnertöne abgespielt werden sollen. Es gibt 3 Optionen:
 - Akustische Töne
 - Sprachnachrichten
 - Kein Ton
17. Stellt zusammen mit der Einstellung der Hausstation, die Art des Klingeltons der HS ein, der nach den unterschiedlichen Türstationen anders eingestellt werden kann. *
18. Berühren, um fortzufahren.

***ANMERKUNG:** Um die Lautstärke der Anrufe einzustellen, führen Sie das Verfahren direkt am Gerät aus, indem Sie den **Bildschirm im Menü aktivieren**.

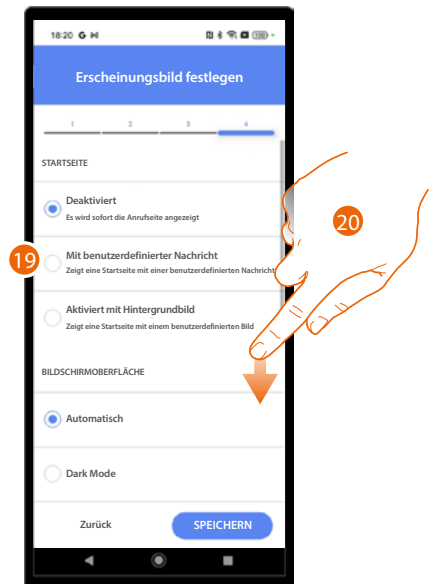

19. Wählen Sie diese Option, um das Aussehen und die Informationen, die auf der Startseite angezeigt werden, festzulegen. Es gibt 3 Möglichkeiten:
 - Zeigt die Willkommenseite nicht an. Zeigt direkt die Anrufseite an
 - Zeigt eine Startseite mit einer **benutzerdefinierten Nachricht** an
 - Zeigt eine Startseite mit einem **Hintergrundbild** an
20. Abrollen um andere Einstellungen anzeigen zu lassen.

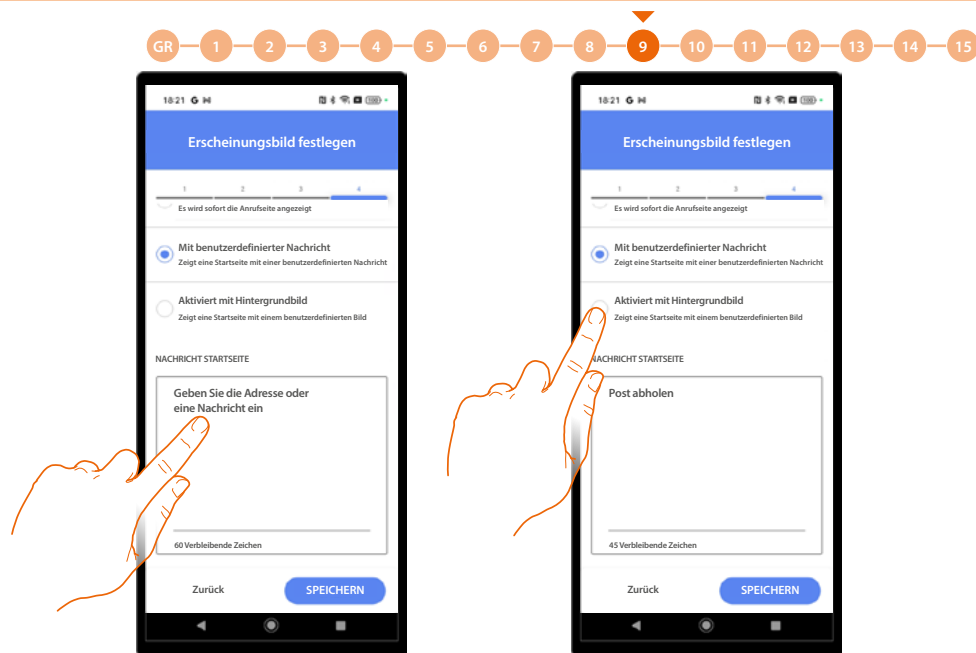

Geben Sie die Nachricht ein, die auf der Willkommenseite angezeigt werden soll

Berühren, um das Bild hinzuzufügen, das auf der Willkommenseite angezeigt werden soll.

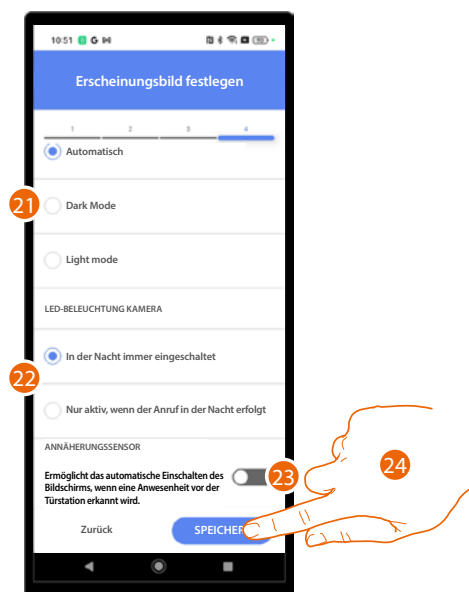

21. Legen Sie das Thema des Bildschirms fest: hell, dunkel oder automatisch in Abhängigkeit von der externen Helligkeit.
22. Legen Sie fest, ob die LEDs in der Nacht immer oder nur bei Nachtanrufen leuchten sollen.
23. Aktivieren, um den Bildschirm einzuschalten, wenn das Gerät eine Anwesenheit in der Nähe der TS erkennt.
24. Berühren, um zu speichern.



Sie können nun entscheiden, ob Sie sich jetzt oder später mit der TS verbinden möchten, z. B. wenn Sie die Konfiguration im Büro vornehmen.

SPÄTER VERBINDEN

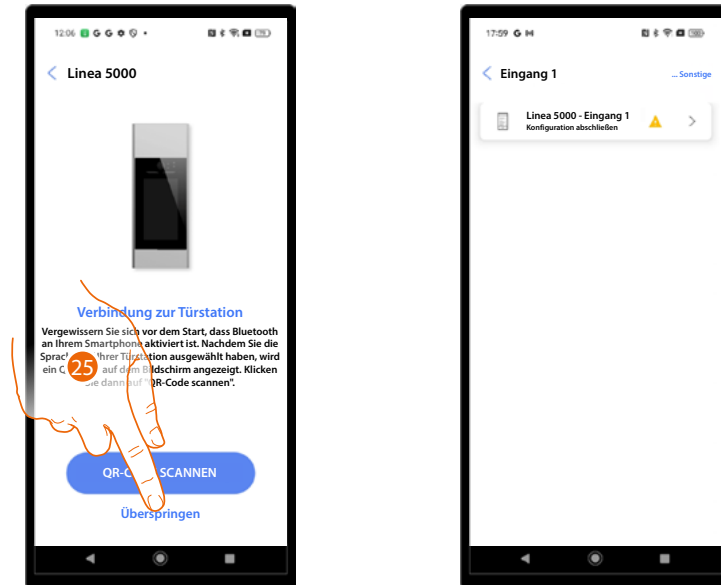

25. Berühren, um die Parameter zu speichern und die Verbindung mit der TS zu überspringen, die Sie später herstellen können.

SOFORT VERBINDEN



25. Es erscheint eine Anleitung, die Sie bei der Zuordnung unterstützt.

ANMERKUNG: Vergewissern Sie sich, dass die Bluetooth-Funktion Ihres Smartphones eingeschaltet ist.

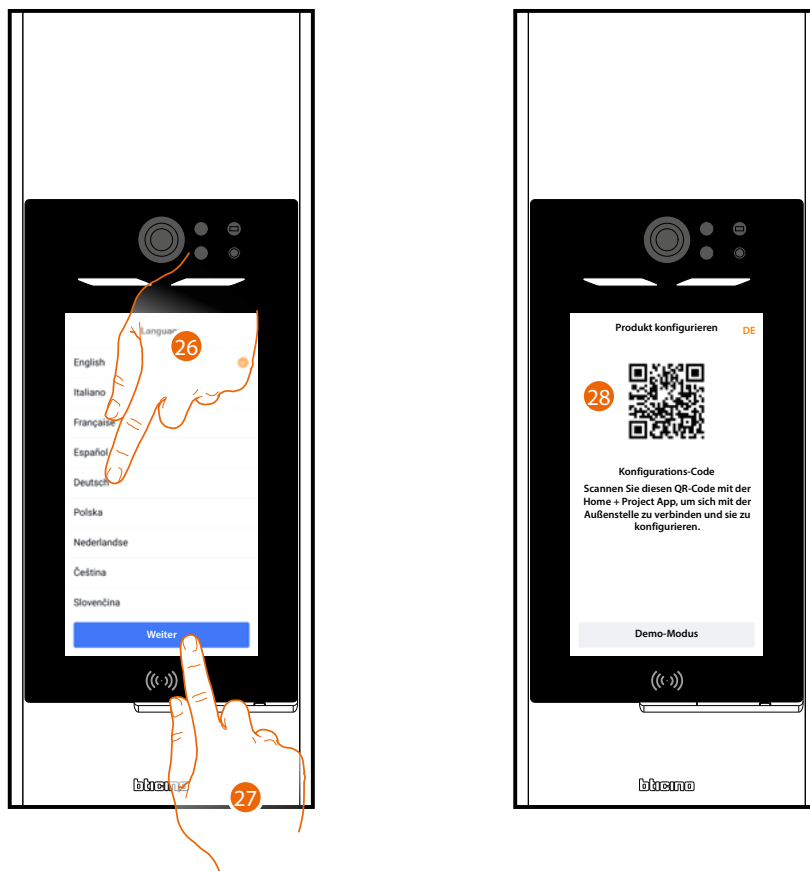

26. Nach dem ersten Einschalten zeigt das Gerät das Fenster zur Sprachauswahl an. Berühren, um die gewünschte Sprache zu wählen.

27. Berühren, um fortzufahren.

28. Es erscheint ein QR-Code.



29. Berühren, um mit dem Scannen des Codes zu beginnen.

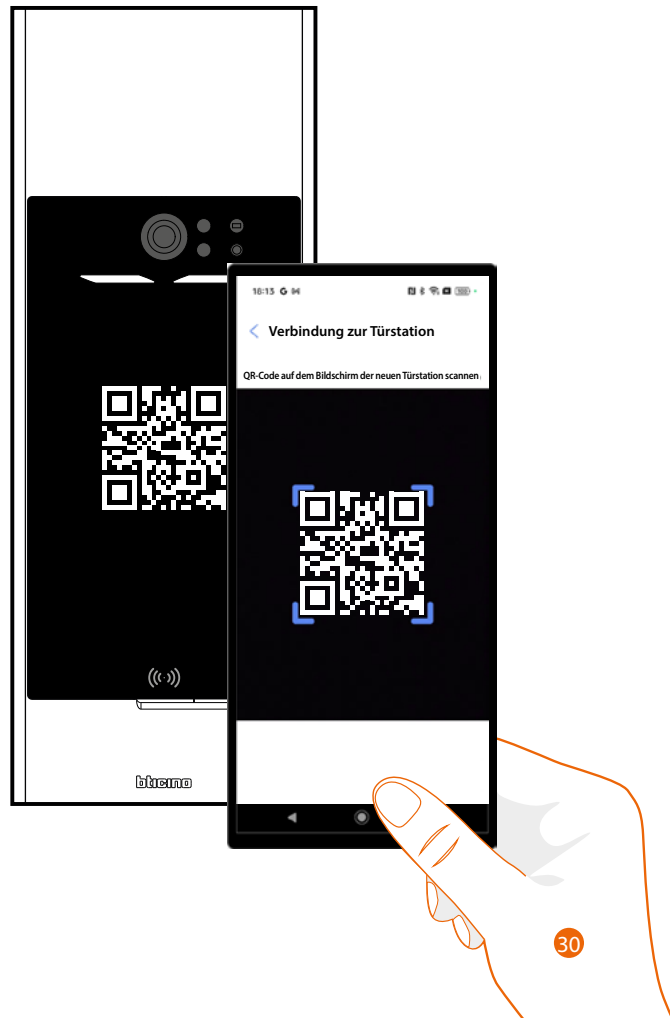

30. Lesen Sie den QR-Code mit Ihrem Smartphone ab.

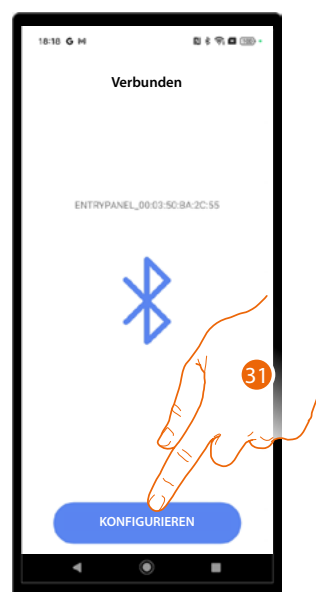

31. Das Gerät wurde erkannt. Berühren, um die Konfiguration zu starten.



Der Vorgang ist nun abgeschlossen und die Einstellungen sind mit dem Gerät synchronisiert. Wenn Änderungen an den Parametern vorgenommen werden, muss der vorherige Vorgang wiederholt und die aktualisierten Informationen über Bluetooth gespeichert und gesendet werden. Diese Parameter werden beim Synchronisationsverfahren (A), das nur das Adressbuch betrifft, nicht gesendet.

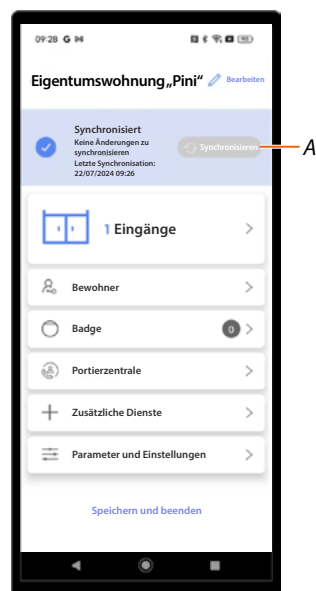



Zuordnung zu einer Tastatur

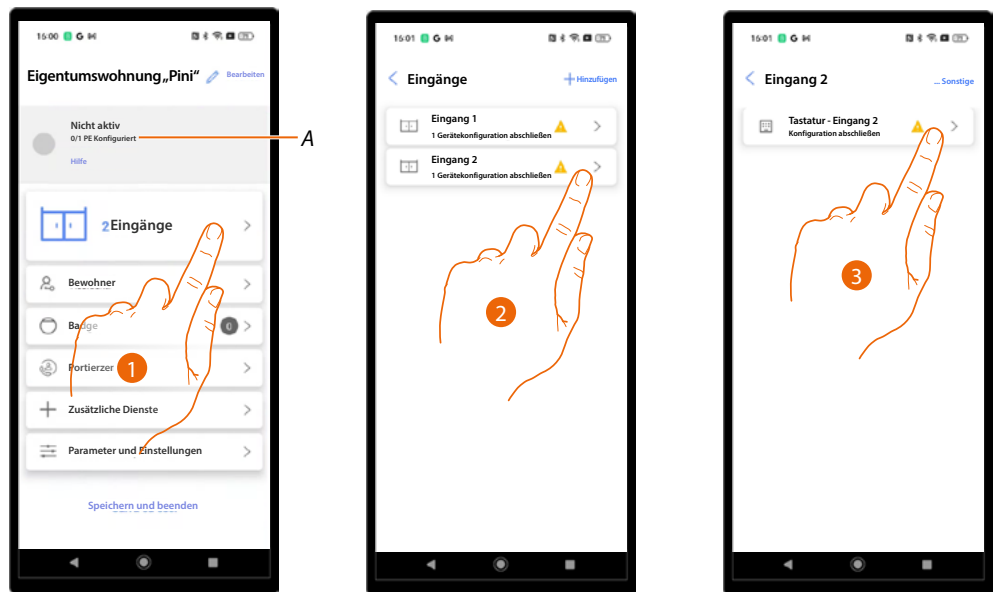

A Angabe der Gesamtanzahl von TS und der TS-Nummer, die konfiguriert sind.

1. Berühren, um die Verknüpfungsprozedur zu starten.
2. Ein Symbol zeigt den Status der Eingänge an, Berühren Sie den Eingang, an dem die Tastatur vorhanden ist.
3. Das Gerät berühren, das zugeordnet werden soll.



4. Es erscheint eine Anleitung, die Sie bei der Zuordnung unterstützt.

ANMERKUNG: Vergewissern Sie sich, dass die Bluetooth-Funktion Ihres Smartphones eingeschaltet ist und dass das Betriebssystem auf Android® 10 oder höher aktualisiert wurde.

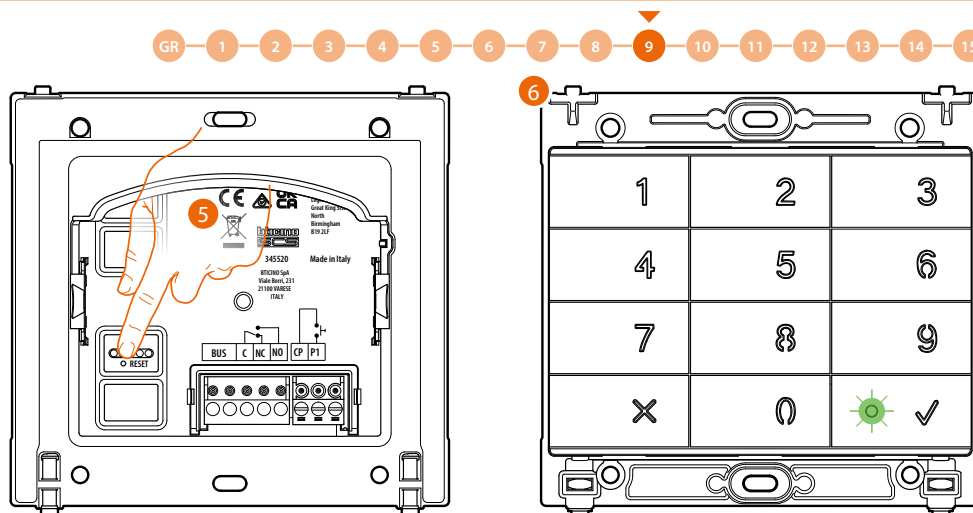

5. Drücken Sie kurz die Reset-Taste auf der Rückseite der Tastatur

ANMERKUNG: Durch Drücken dieser Taste wird das Bluetooth an der Tastatur aktiviert; es bleibt 5 Minuten lang aktiv und schaltet sich dann aus.

Um die Bluetooth-Funktion wieder zu aktivieren, muss die Reset-Taste erneut gedrückt werden

6. Die LED blinkt grün



7. Berühren, um die Verbindung zu starten

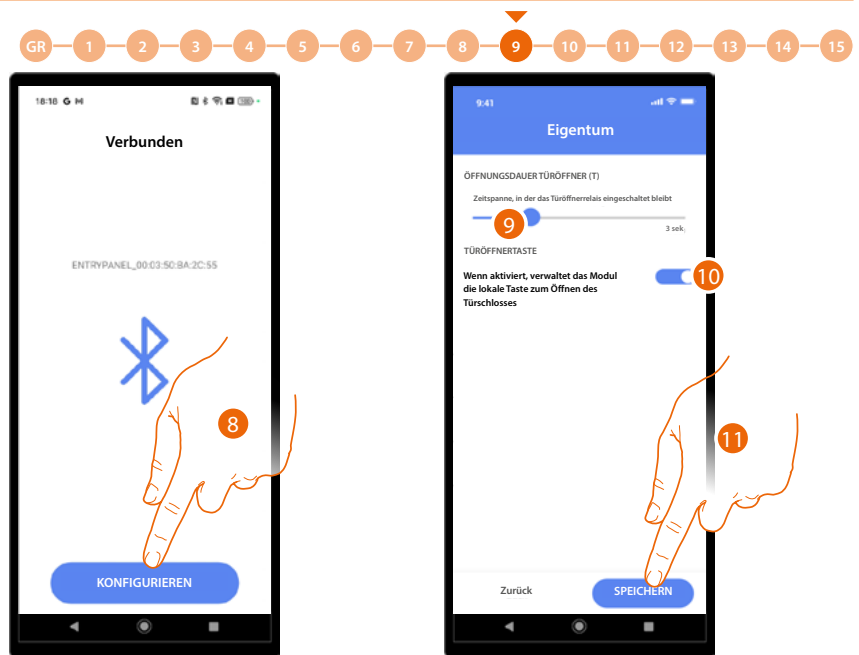

8. Das Gerät wurde erkannt. Berühren, um die Konfiguration zu starten.
9. Stellt die Dauer der Aktivierung des zugeordneten Schlossrelais ein.
10. Wenn Sie diese Option aktivieren, verwaltet die Tastatur die lokale Taste zum Öffnen des Schlosses.
11. Berühren, um die Konfiguration zu speichern.

Der Vorgang ist nun abgeschlossen und die Einstellungen sind mit dem Gerät synchronisiert. Wenn Änderungen an den Parametern vorgenommen werden, muss der vorherige Vorgang wiederholt und die aktualisierten Informationen über Bluetooth gespeichert und gesendet werden. Diese Parameter werden beim Synchronisationsverfahren (A), das nur das Adressbuch betrifft, nicht gesendet.

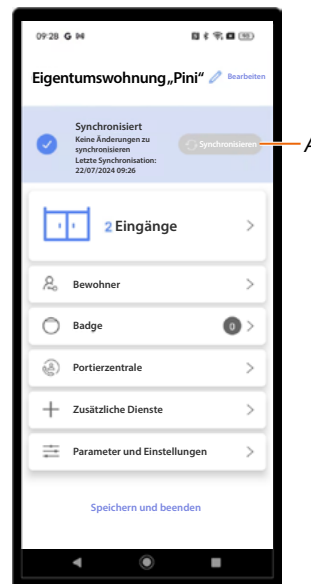



Zuordnung zu einem RFID

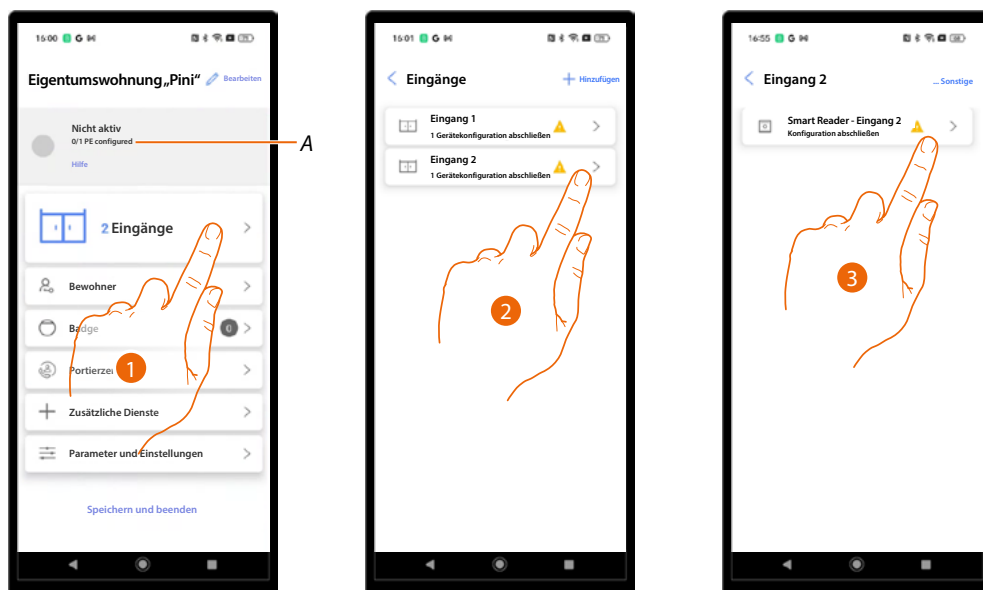

A Angabe der Gesamtanzahl von TS und der TS-Nummer, die konfiguriert sind.

1. Berühren, um die Verknüpfungsprozedur zu starten.
2. Ein Symbol zeigt den Status der Eingänge an. Berühren Sie den Eingang, an dem ein RFID-System vorhanden ist.
3. Das Gerät berühren, das zugeordnet werden soll.



4. Es erscheint eine Anleitung, die Sie bei der Zuordnung unterstützt.

ANMERKUNG: Vergewissern Sie sich, dass die Bluetooth-Funktion Ihres Smartphones eingeschaltet ist und dass das Betriebssystem auf Android® 10 oder höher aktualisiert wurde.

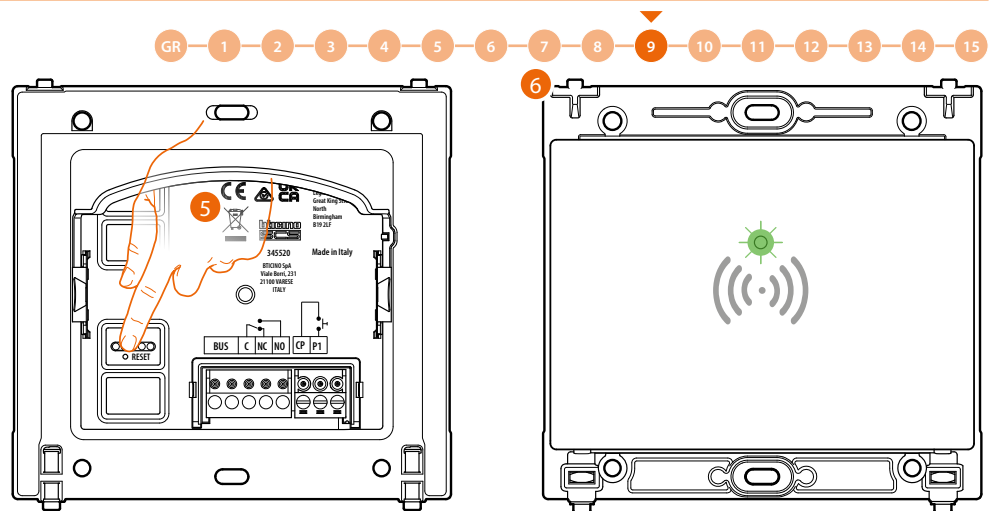

5. Drücken Sie kurz die Reset-Taste auf der Rückseite des RFID-Geräts.

ANMERKUNG: Durch Drücken dieser Taste wird das Bluetooth an der Tastatur aktiviert; es bleibt 5 Minuten lang aktiv und schaltet sich dann aus.

Um die Bluetooth-Funktion wieder zu aktivieren, muss die Reset-Taste erneut gedrückt werden

6. Die LED blinkt grün.



7. Berühren, um die Verbindung zu starten.

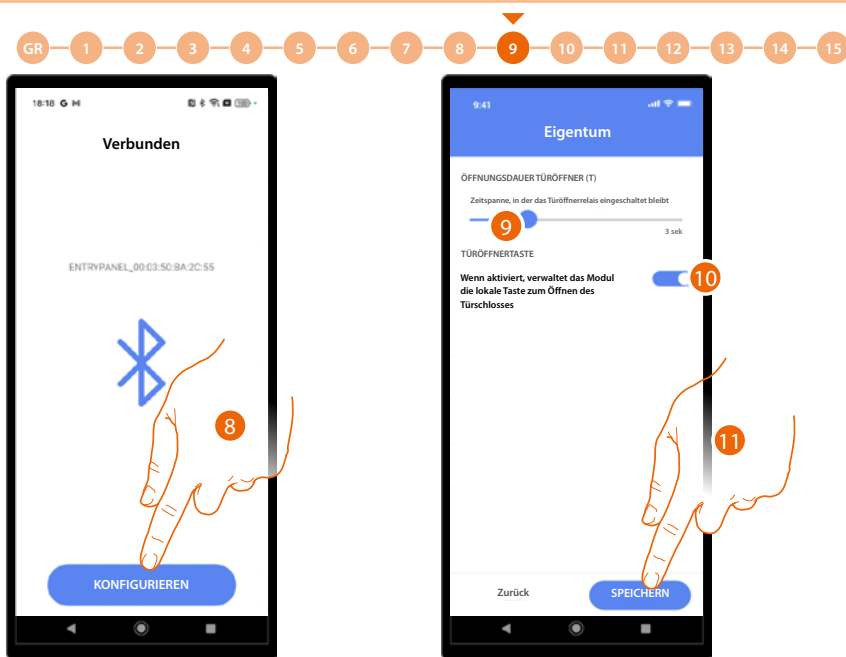

8. Das Gerät wurde erkannt. Berühren, um die Konfiguration zu starten.
9. Stellt die Dauer der Aktivierung des zugeordneten Schlossrelais ein.
10. Wenn Sie diese Option aktivieren, verwaltet das RFID-System die lokale Taste zum Öffnen des Schlosses.
11. Berühren, um die Konfiguration zu speichern.

Der Vorgang ist nun abgeschlossen und die Einstellungen sind mit dem Gerät synchronisiert. Wenn Änderungen an den Parametern vorgenommen werden, muss der vorherige Vorgang wiederholt und die aktualisierten Informationen über Bluetooth gespeichert und gesendet werden. Diese Parameter werden beim Synchronisationsverfahren (A), das nur das Adressbuch betrifft, nicht gesendet.

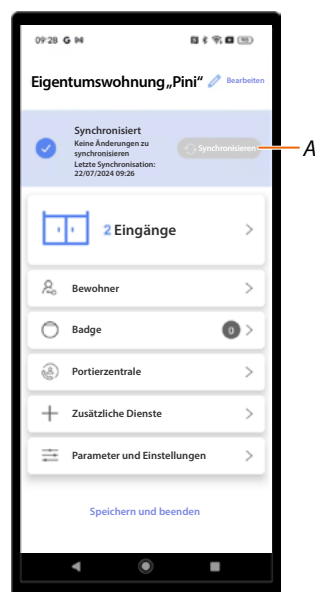

Eingänge mit zugeordneten Geräte verwalten

In diesem Abschnitt können Sie Geräte verwalten, indem Sie verschiedene Funktionen wie die Aktualisierung der Firmware, das Ändern oder Löschen und das Zurücksetzen des Geräts ausführen.

Sie können auch ein Menü mit Einstellungen auf dem Gerät aktivieren.

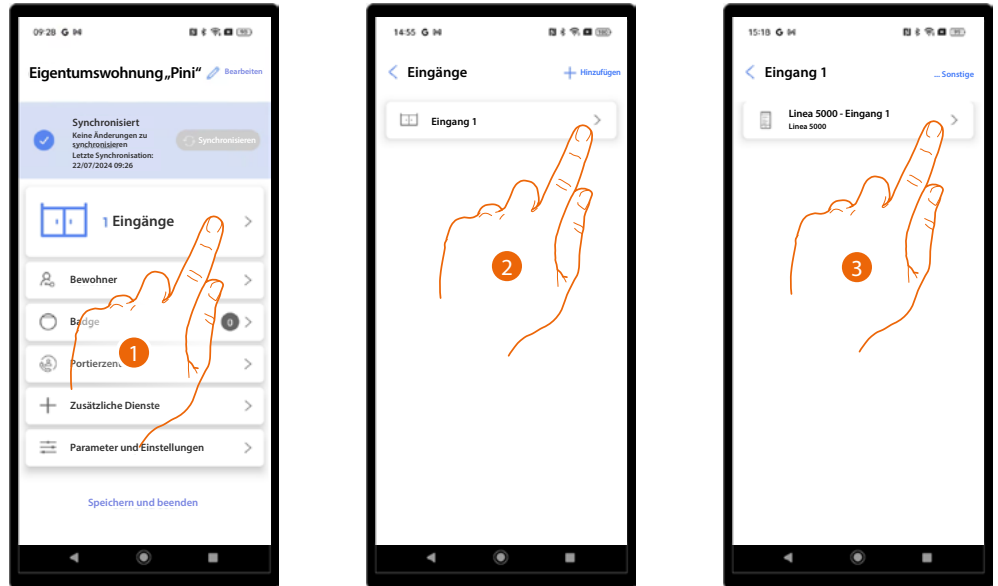

1. Berühren, um die verfügbaren Eingänge anzuzeigen zu lassen.
2. Berühren Sie den Eingang, mit dem das zu verwaltende Gerät verbunden ist.
3. Berühren Sie das Gerät, das Sie verwalten möchten.

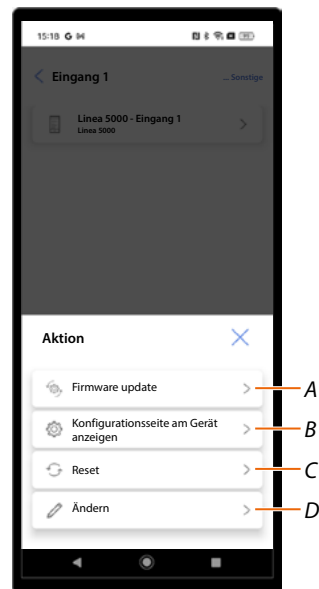

- A Firmware aktualisieren
- B Einstellungen des Geräts anzeigen (nur für TS)
- C Zurücksetzen
- D Bearbeiten



Firmware aktualisieren

Mit diesem Verfahren können Sie das Firmware-Update auf dem Gerät installieren, nachdem Sie es vom [Update-Center](#) heruntergeladen haben

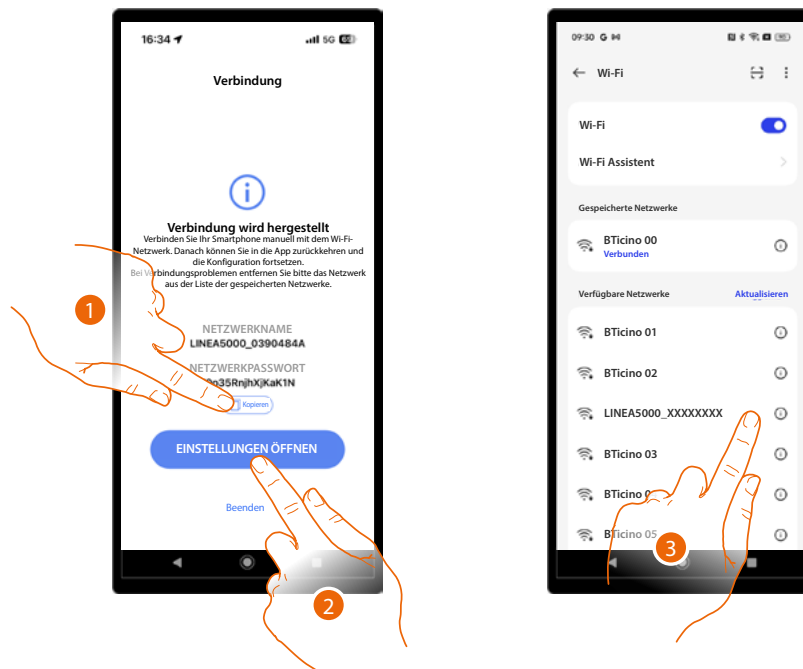

1. Notieren Sie sich den Netzwerknamen (LINE5000_XXXXXX) und kopieren Sie das Passwort.
2. Öffnen Sie das Netzwerkmenü auf Ihrem Smartphone.
3. Verbinden Sie sich mit den Daten aus dem vorherigen Schritt.

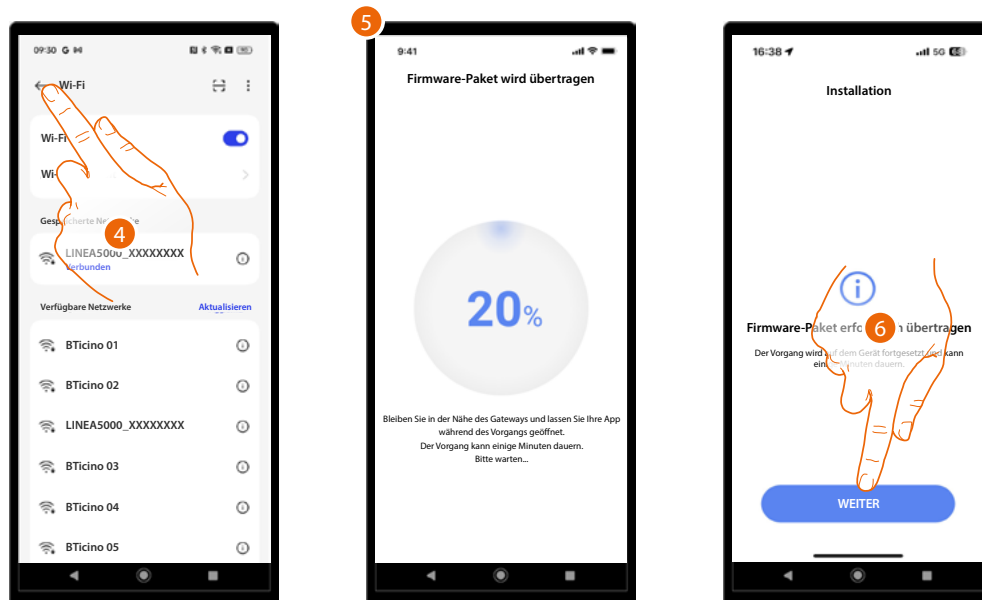

4. Schalten Sie wieder auf die App zurück.
5. Dabei ist es wichtig, dass Sie Ihr Smartphone nicht von der TS entfernen.
6. Die Firmware wird installiert. Berühren, um zu beenden.

ACHTUNG: Der Vorgang auf der App-Seite ist beendet, während er auf dem Gerät noch einige Minuten andauert, schalten Sie das Gerät nicht aus.

Am Ende des Vorgangs wird die Startseite des Geräts angezeigt.

Einstellungen des Geräts anzeigen (nur für TS)

Mit dieser Funktion können Sie ein Menü mit verschiedenen Einstellungen auf dem Gerät anzeigen.

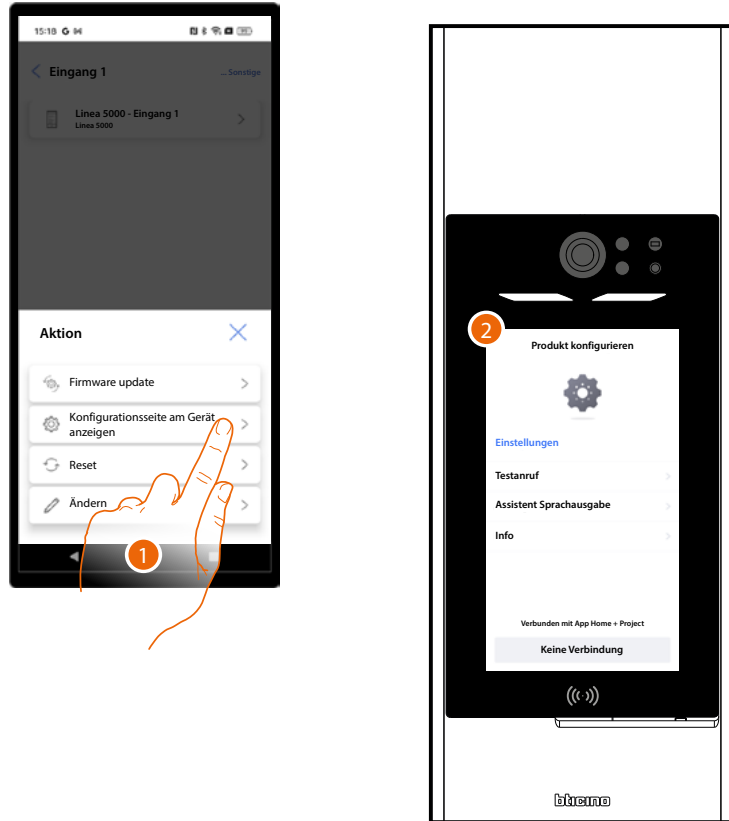

1. Berühren, um eine Verbindung mit dem Gerät herzustellen und das Menü anzuzeigen.
2. Auf dem Gerät wird das Menü Produkteinstellungen angezeigt, in dem Sie folgende Möglichkeiten haben:
 - Einen Anrufstest mit einer TS durchführen und nach der Verbindung die Lautstärke von Lautsprecher und Mikrofon einstellen.
 - Die Lautstärke der mündlichen Anweisungen einstellen, falls Sie die **entsprechende Funktion** eingestellt haben.
 - Verschiedene Geräteparameter einsehen.

Für Details siehe Abschnitt **Konfiguration über ein Gerät**.

Reset der Vorrichtung

Mit dieser Funktion kann das Gerät über die App zurückgesetzt werden. Ein weiteres Reset kann auch über das Gerät vorgenommen werden, siehe [Konfiguration über ein Gerät](#).

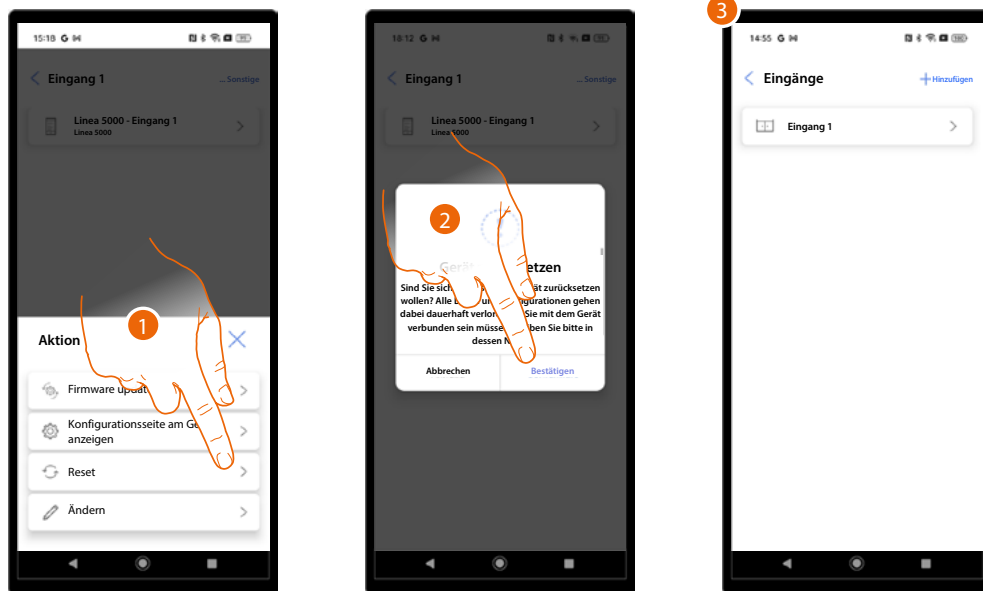

1. Berühren, um die Reset-Prozedur zu starten.

ACHTUNG: Alle Daten und Konfigurationen gehen dabei dauerhaft verloren.

2. Nähern Sie sich dem Gerät und berühren Sie das Symbol zur Bestätigung. Das Gerät des Systems wird zurückgesetzt und neu gestartet
3. Wenn die Konfiguration des Geräts abgeschlossen ist, führen Sie die [Zuordnung](#) erneut durch.

Vorrichtung ändern

Mit dieser Funktion können Sie die verschiedenen Parameter des Geräts ändern.

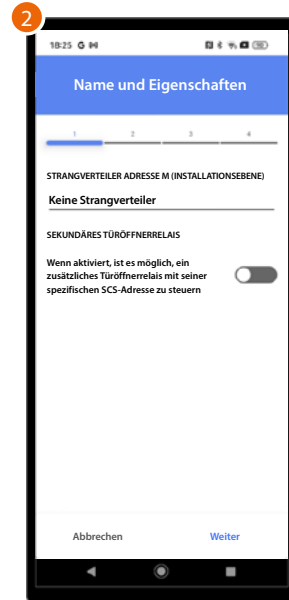
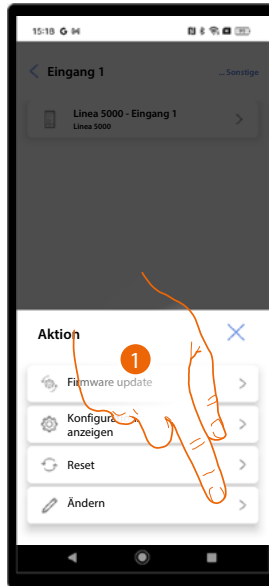

1. Berühren, um die Änderungsprozedur zu starten.
2. Es wird ein Tutorial angezeigt, das Sie bei der Änderung der Parameter anleitet (siehe [Erstellung und Erstkonfiguration der Anlage](#) für Details).

Eingänge („Gebäudeverwalter“-Benutzer)

In diesem Abschnitt können Sie einige Parameter der mit den Geräten verbundenen Eingänge ändern.

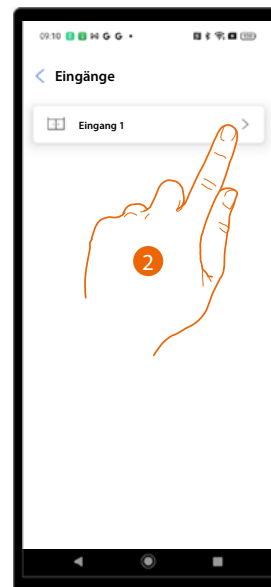
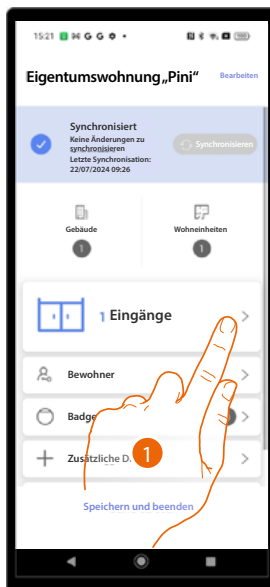

1. Berühren, um die Eingängen-Parameter zu ändern.
2. Berühren Sie den Eingang, mit dem das zu verwaltende Gerät verbunden ist.

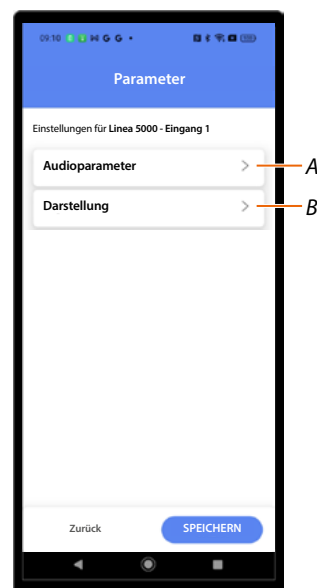
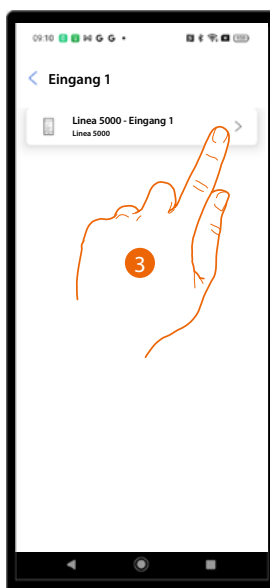

3. Berühren Sie das Gerät, an dem Sie die Parameter ändern möchten.

A Audioparameter

B Aussehen

Audioparameter

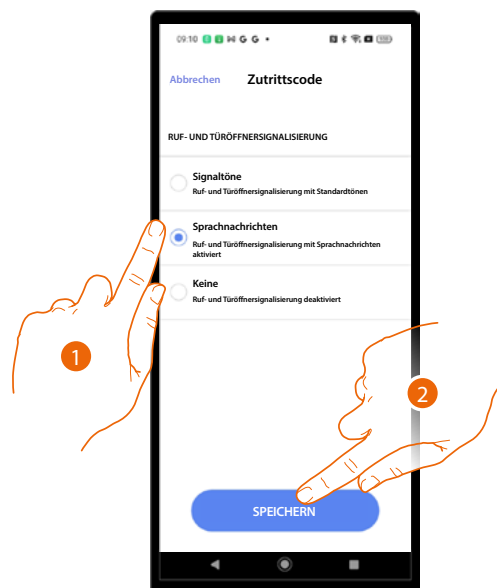

1. Wählen Sie diese Option, um festzulegen, in welcher Weise die Ruf- und Türöffnertöne abgespielt werden sollen. Es gibt 3 Optionen:
 - Akustische Töne;
 - Sprachnachrichten;
 - Kein Ton.
2. Berühren, um zu speichern.

Aussehen

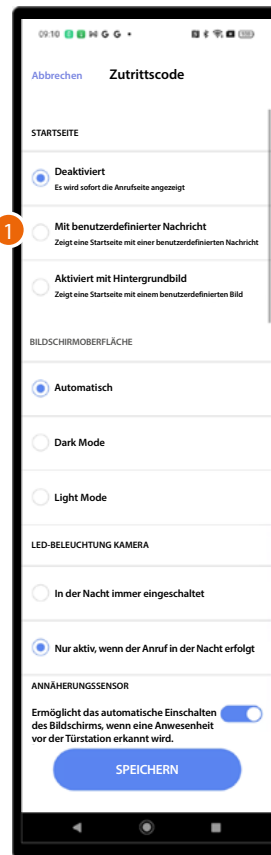

1. Wählen Sie diese Option, um das Aussehen und die Informationen, die auf der Startseite angezeigt werden, festzulegen. Es gibt 3 Möglichkeiten:
 - Zeigt die Willkommenseite nicht an. Zeigt direkt die Anrufseite an;
 - Zeigt eine Startseite mit einer **benutzerdefinierten Nachricht** an;
 - Zeigt eine Startseite mit einem **Hintergrundbild** an.



Geben Sie die Nachricht ein, die auf der Willkommenseite angezeigt werden soll.

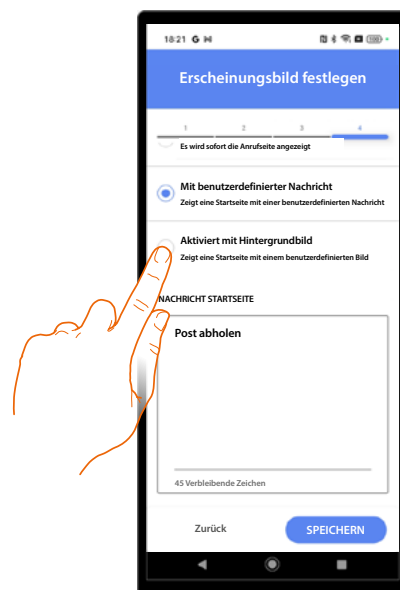

Berühren, um das Bild hinzuzufügen, das auf der Willkommenseite angezeigt werden soll.

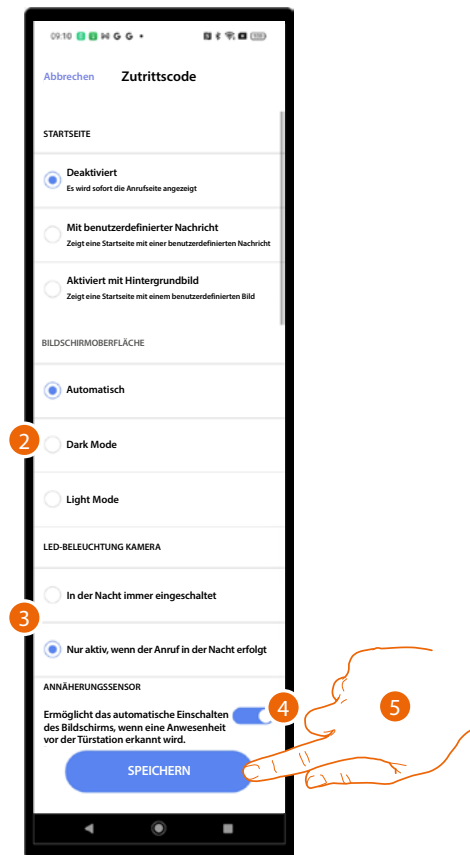

2. Legen Sie das Thema des Bildschirms fest: hell, dunkel oder automatisch in Abhängigkeit von der externen Helligkeit.
3. Legen Sie fest, ob die LEDs in der Nacht immer oder nur bei Nachtanrufen leuchten sollen.
4. Aktivieren, um den Bildschirm einzuschalten, wenn das Gerät eine Anwesenheit in der Nähe der TS erkennt.
5. Berühren, um zu speichern.

Synchronisation

Wenn Sie nach der ersten Zuordnung der Eingänge Änderungen am Projekt vornehmen, können Sie das Gerät über die Schaltfläche „Synchronisieren“ aktualisieren.

Durch diese Funktion verbindet sich Ihr Smartphone über Bluetooth mit dem Gerät und sendet die Änderungen.

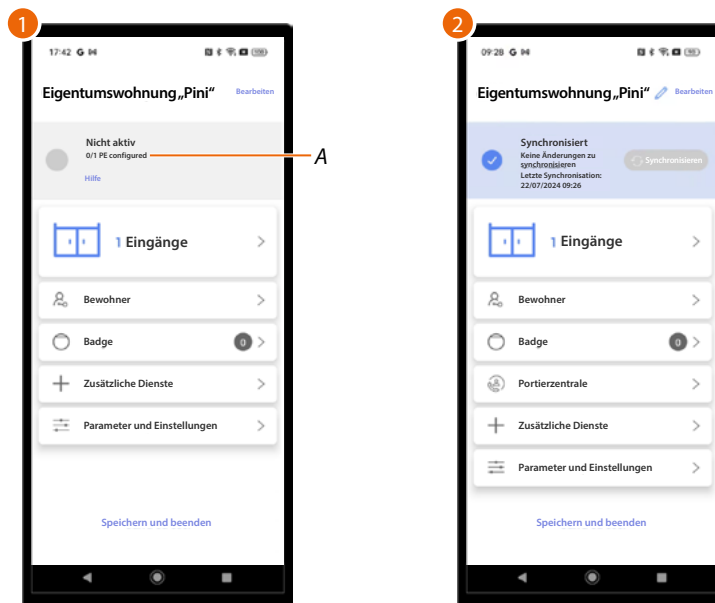

1. Wenn noch kein Gerät zugeordnet wurde, erscheint die Taste „Synchronisieren“ nicht und eine Meldung zeigt an, wie viele Geräte konfiguriert wurden (A).

Die Zuordnung über die Geräte vornehmen.

2. Das Gerät ist nun synchronisiert.

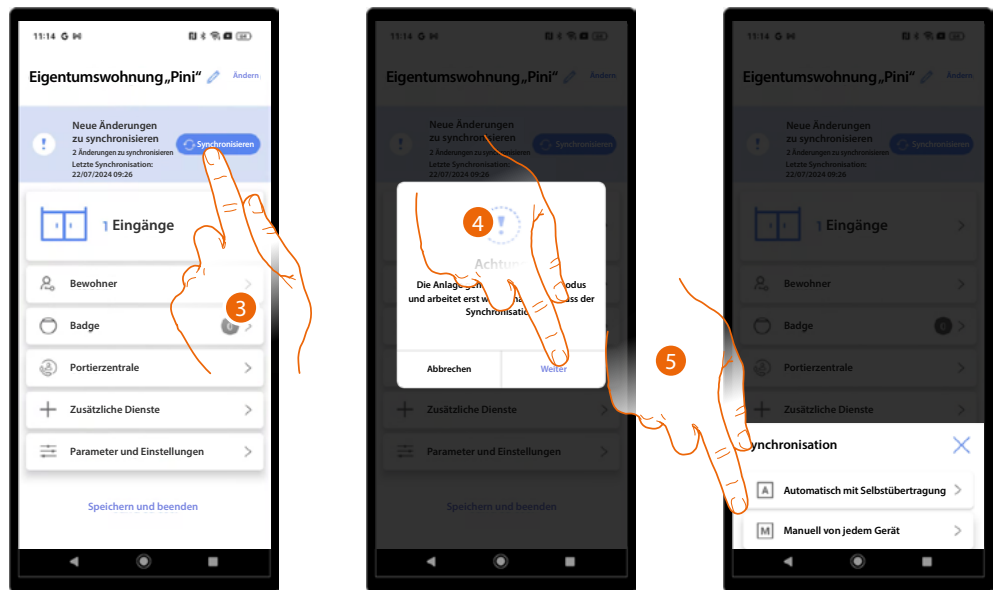

3. Wenn Sie Änderungen vornehmen, leuchtet die Taste „Synchronisieren“ auf; Berühren, um zu synchronisieren.
5. Berühren, um fortzufahren.

ANMERKUNG: Das System ist erst wieder verfügbar, wenn die Synchronisierung abgeschlossen ist.

5. Wählen Sie die gewünschte Synchronisierungsmethode aus zwischen:
 - Automatisch über automatische Weiterleitung;
 - Manuell für jedes Gerät.

Im ersten Fall stellt das System über Bluetooth eine Verbindung zur angeschlossenen TS her, die wiederum alle anderen Geräte automatisch aktualisiert.

Im zweiten Fall können Sie einzelne Geräte über Bluetooth synchronisieren, indem Sie sich der zu aktualisierenden TS annähern.

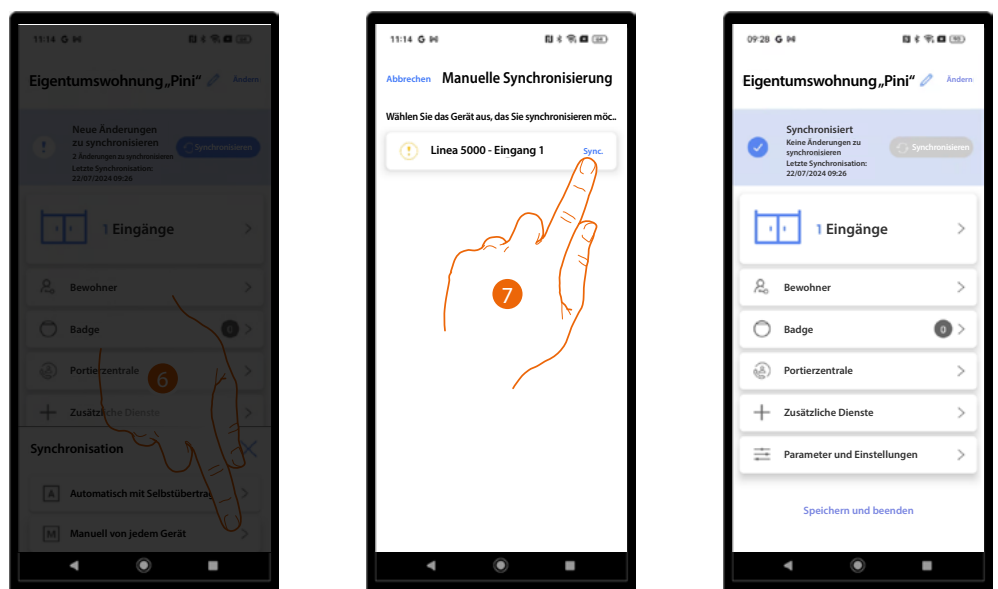

6. Berühren, um eine einzelne TS zu aktualisieren.
8. Drücken Sie auf die Taste Sync an der TS, die synchronisiert werden soll.
9. Nun ist die TS mit den neuesten Änderungen synchronisiert.

ANMERKUNG: Einige Änderungen (z. B. das Hinzufügen/Ändern ganzer Wohneinheiten/Eingänge/ Hauswartzentralen) sind nur manuell möglich.

Falls die vorgenommenen Änderungen nicht mit der automatischen Methode kompatibel sind, schlägt die App nur die manuelle Methode vor, um die Synchronisierung abzuschließen.

Bewohner

In diesem Abschnitt können Sie die Wohneinheitenbewohner und die Zugänge zu den **Eingängen** verwalten, die bei der **Erstellung und der Erstkonfiguration des Systems** konfiguriert wurden.

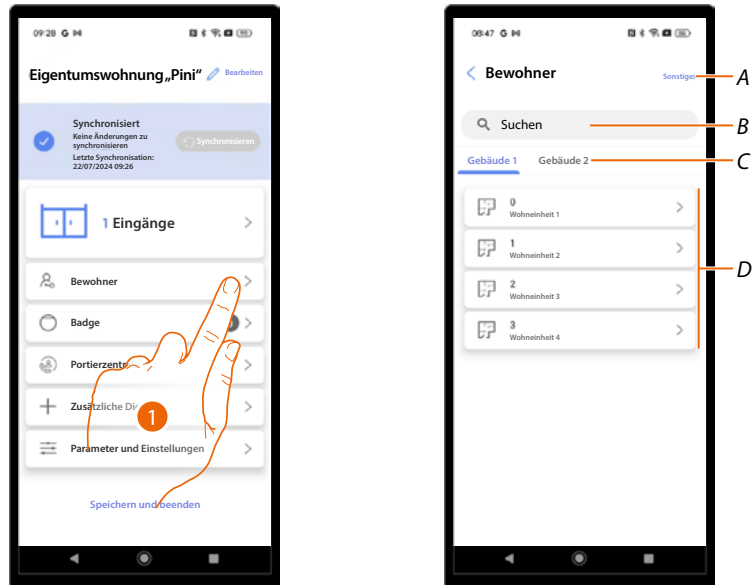

1. Berühren, um den Abschnitt Bewohner abzurufen.
 - A Wählen Sie die Funktion **Einladung von vielen Bewohnern**.
 - B Suche nach Bewohnern im gesamten Projekt.
 - C Gebäude auswählen.
 - D Öffnet die Seite **Verwaltung von Wohneinheit**.



Verwaltung von Wohneinheit

Beim Anlegen des Systems wird eine Struktur erstellt, die je nach Art des Aufrufs variiert, wobei die unterste Ebene der Struktur die Wohneinheit ist.

Für jede Wohneinheit wird ein Standardbewohner angelegt, dem ein Name und die SCS-Adresse der TS in fortlaufender Reihenfolge zugewiesen werden.

Die vorhandenen Seiten sind:

- **Kontakt:** verwaltet die Daten des Bewohners, legt neue Bewohner an und lädt andere Bewohner ein, bestimmte Funktionen von einem Smartphone aus über die Home+Security-App zu verwalten.
- **Eingang:** Wählt die Eingänge (mit ihren TS) aus, die Sie mit dieser Wohneinheit verknüpfen möchten. Diese Zuordnung ermöglicht es Ihnen:
 - Anrufe zu empfangen;
 - Das Schloss mit einem Code oder Badge aus derselben Wohneinheit zu öffnen.
- **Badge:** assoziiert Badges zum Öffnen des Schlosses der mit der Wohneinheit verbundenen T.S
- **Zugangscode:** richtet den Code zum Öffnen des Schlosses der mit der Wohneinheit verbundenen TS ein

ANMERKUNG: Die Funktionen:

- Einem standardmäßig erstellten Bewohner einen weiteren hinzufügen
- Standardbewohner löschen
- Bewohner-Typ angeben: *privat/Business*

sind nur verfügbar, wenn das Projekt für die Anrufart Adressbuch eingerichtet wurde.

Kontakt

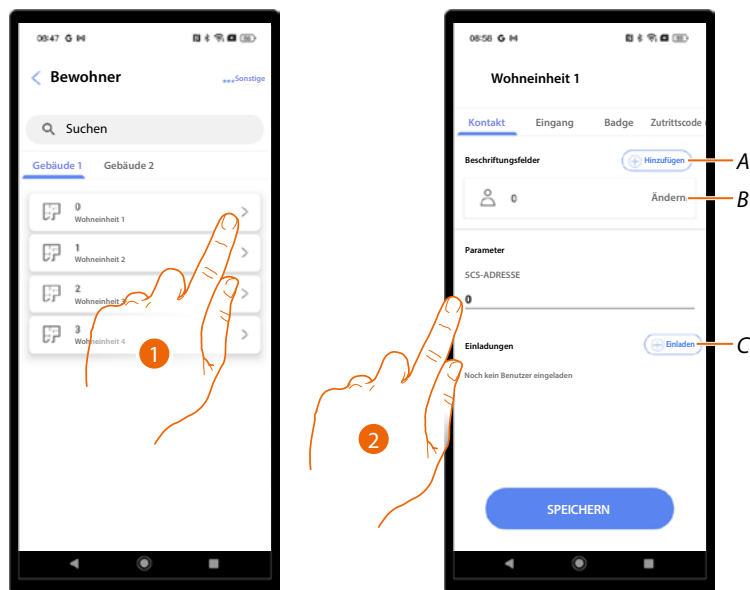

1. Berühren, um die Verwaltungsseite Wohneinheit zu öffnen.

A **Bewohner hinzufügen**

B **Bewohner ändern**

C **Bewohner einladen**

2. Ändern Sie ggf. die SCS-Adresse der TS der Wohneinheit.



Bewohner hinzufügen (nur für die Anrufart Adressbuch)

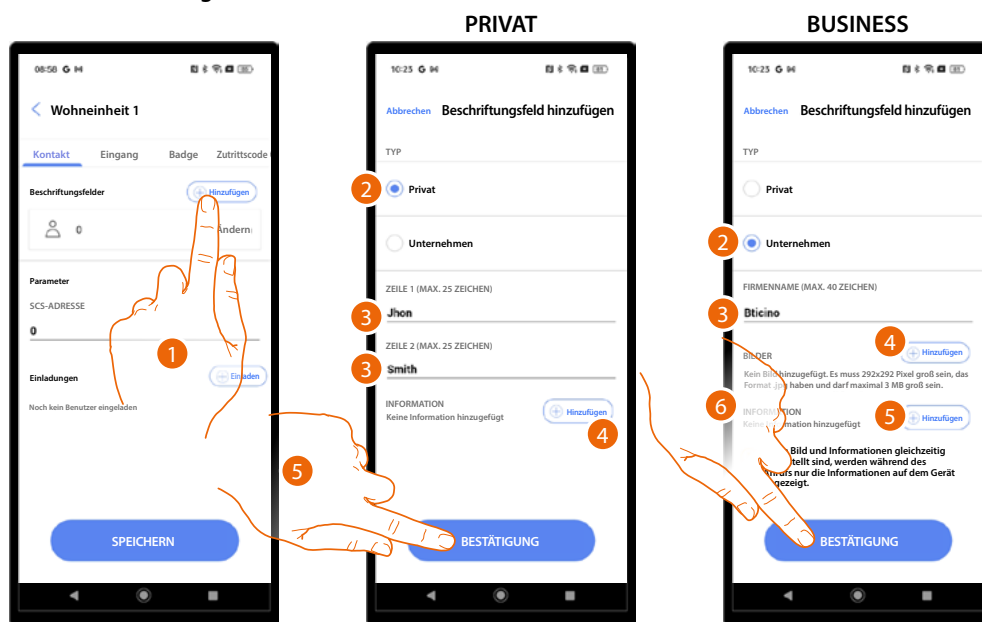

1. Berühren, um einen Bewohner hinzuzufügen. Es gibt 2 Arten von Bewohnern, privat oder Business. Die einzugebenden Informationen sind unterschiedlich.

2. Wählen Sie die Art des Bewohners.

PRIVAT:

3. Geben Sie einen Vor- und Nachnamen ein, der an der TS erscheinen soll.

4. Geben Sie einen Text ein, der während des Anrufs von der TS angezeigt wird.

5. Berühren, um zu bestätigen.

BUSINESS:

3. Geben Sie den Firmennamen ein, der an der TS erscheinen soll.

4. Geben Sie ein Bild ein, das an der TS erscheinen soll.

5. Geben Sie einen Text ein, der während des Anrufs von der TS angezeigt wird.

ACHTUNG: Wenn Sie sowohl ein Bild als auch eine Information eingegeben haben, wird während des Anrufs nur letztere auf dem Gerät angezeigt.

6. Berühren, um zu bestätigen.

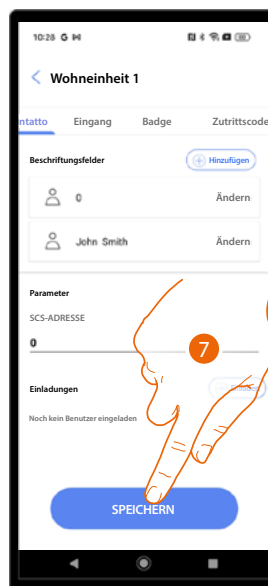

7. Der Bewohner ist erstellt. Berühren, um zu speichern.



Bewohner ändern

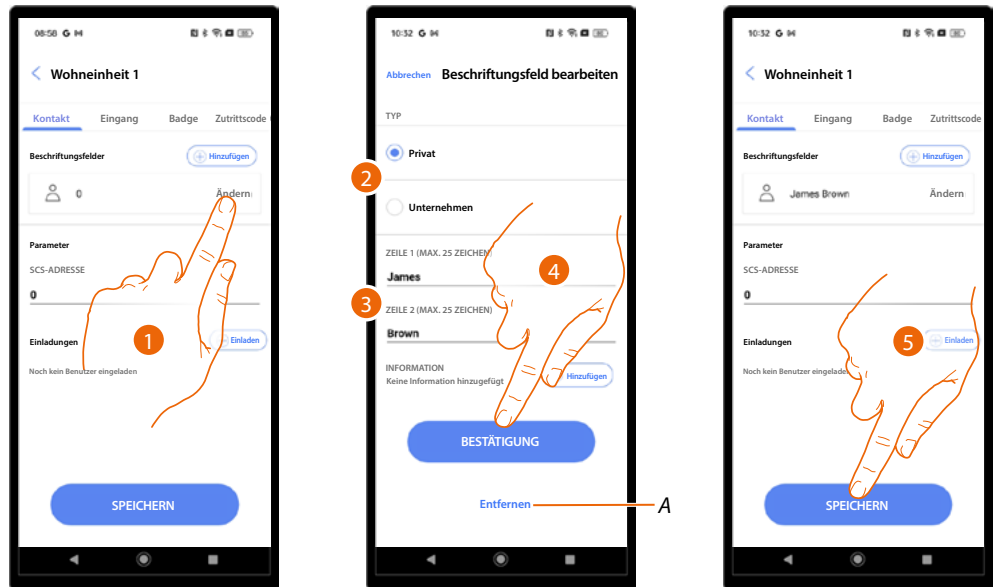

1. Berühren, um einen Bewohner zu ändern.
2. Art der Bewohners ändern.
3. Identifikationsdaten je nach Bewohnerart ändern.
- A *Bewohner löschen (nur für die Anrufart Adressbuch).*
4. Berühren, um zu bestätigen.
5. Berühren, um zu speichern.



Bewohner einladen

Mit diesem Verfahren kann ein Bewohner über die Home+Security-App das Schloss über Bluetooth öffnen:

- Öffnen Sie das Schloss über Bluetooth.
- Seine Wohneinheitsetiketten (hinzufügen/entfernen/ändern) über Bluetooth oder aus der Ferne verwalten, wenn die TS verbunden ist.
- Die numerischen Zugangscodes (zum Öffnen des Schlosses) und die temporären Codes über Bluetooth oder aus der Ferne verwalten, wenn die TS verbunden ist.

Geben Sie dazu die E-Mail-Adresse des Bewohners ein und starten Sie den Vorgang.

Der Bewohner erhält eine E-Mail mit einem Link, der, wenn er angeklickt wird, den Zugang zur Home+Security-App anfordert.

Dadurch wird das Sicherheitskonto mit dieser Wohneinheit verknüpft. Sie können auch **mehrere Einladungen gleichzeitig** über das entsprechende Verfahren vornehmen.

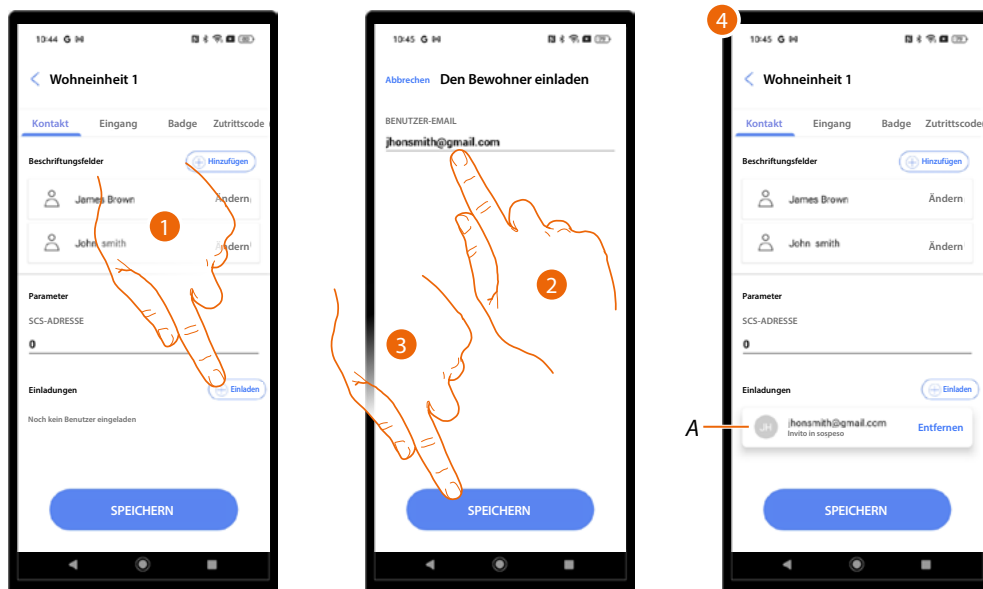

1. Berühren, um einen Bewohner einzuladen.
2. Die E-Mail des Bewohners eingeben.
3. Berühren, um zu speichern.
4. Die Einladung wurde gesendet und wartet auf die Annahme (A)

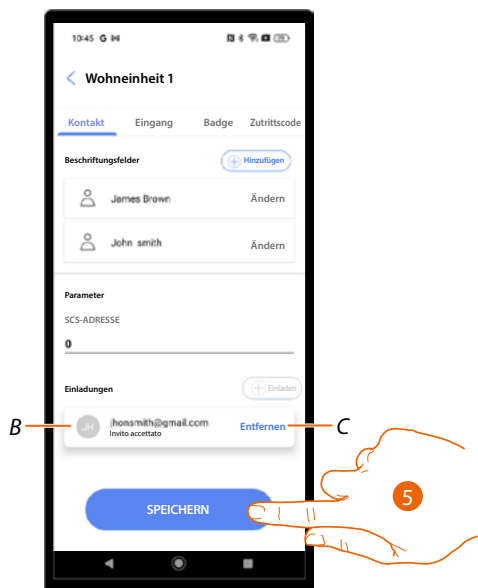

B Nachdem der Bewohner die Einladung angenommen hat, wird der Status aktualisiert.

C Entfernt die Einladung.

5. Berühren, um zu speichern.

Mehrere Bewohner gleichzeitig einladen

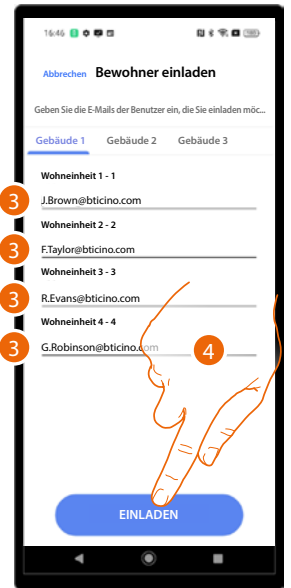
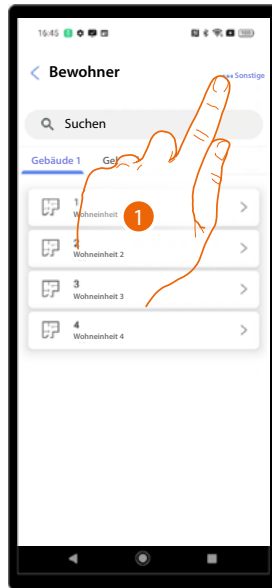

1. Berühren, um die Funktion zu wählen.
2. Berühren, um die Prozedur zu starten
3. Geben Sie die E-Mail-Adressen der einzuladenden Bewohner der betreffenden Wohneinheiten ein.
4. Berühren, um die Einladungen zu verschicken.

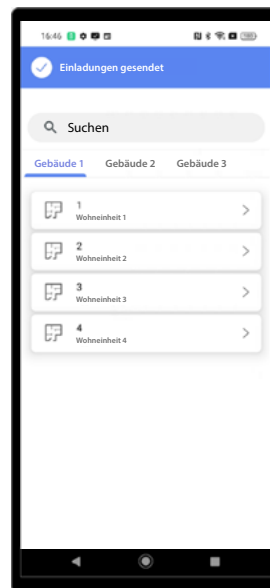

Eingang

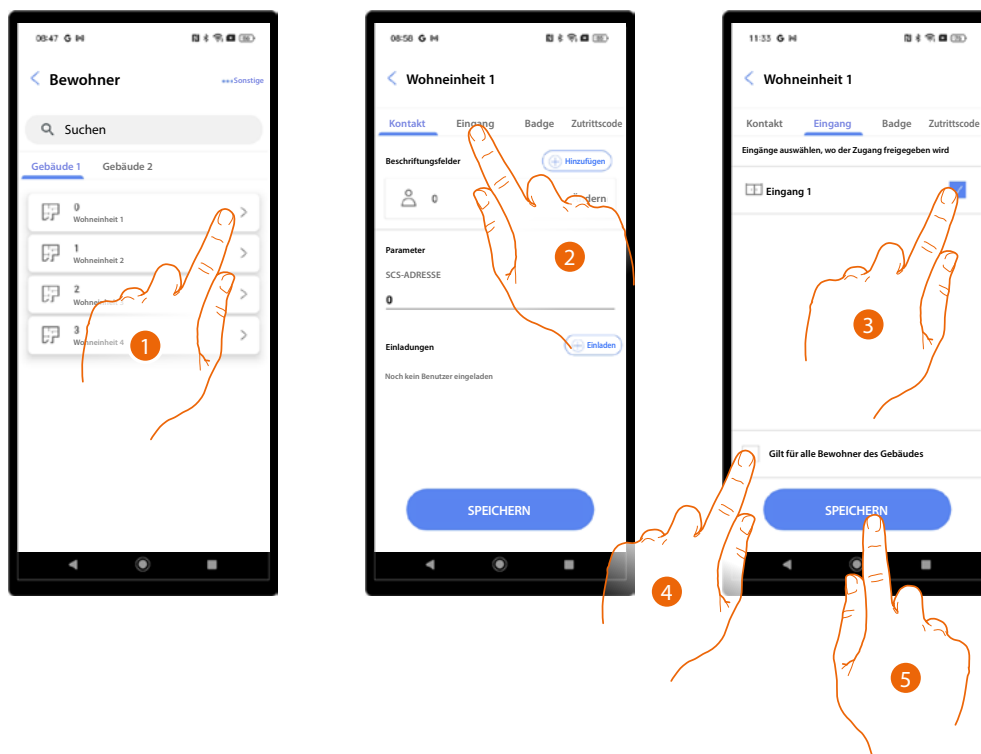

1. Berühren, um die Verwaltungsseite Wohneinheit zu öffnen.
2. Berühren, um die Seite „Eingang“ abzurufen.
3. Wählen Sie den Eingang aus, der mit dieser Wohneinheit verbunden werden soll.
4. Aktivieren Sie diese Option, wenn Sie möchten, dass diese Einstellungen für alle Bewohner des Gebäudes gültig sind.
5. Berühren, um zu speichern.



Badge

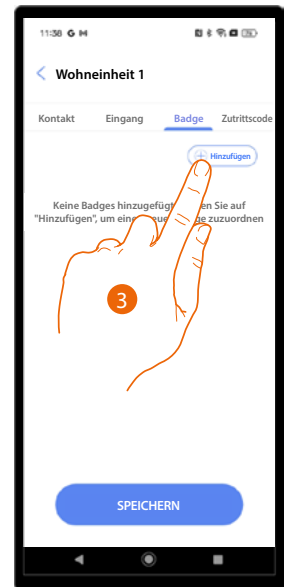

1. Berühren, um die Verwaltungsseite Wohneinheit zu öffnen.
2. Berühren, um die Seite „Badge“ abzurufen.
3. Berühren, um Badges hinzuzufügen.

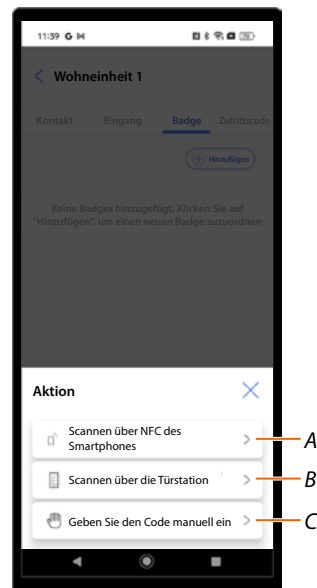

- A **Badge durch Einlesen über den NFC-Sensor des Mobiltelefons zuordnen.**
- B **Badge durch direktes Ablesen über den RFID-Badge-Leser der EP zuordnen.**
- C **Badge durch Eingabe seines Codes zuordnen.**



Badge durch Einlesen über den NFC-Sensor des Mobiltelefons zuordnen

Um diese Funktion nutzen zu können, müssen Sie ein Smartphone besitzen, das NFC unterstützt und die Funktion muss aktiviert sein.

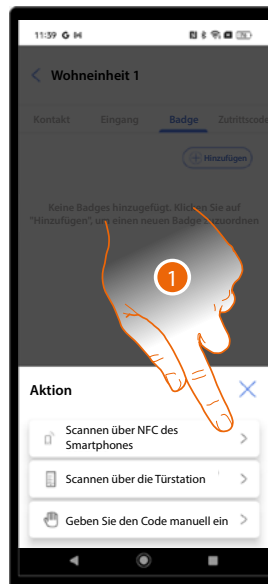

1. Berühren, um die Prozedur zu starten.

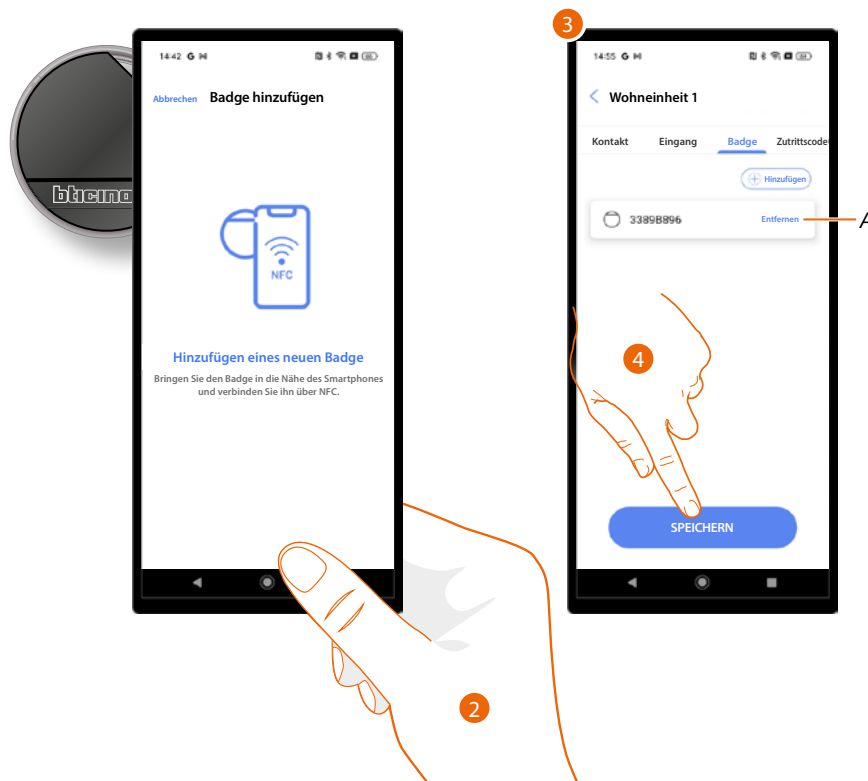

2. Positionieren Sie das Badge unter das Mobiltelefon.
3. Das Badge wurde hinzugefügt und der Wohneinheit zugeordnet.
- A Die Zuordnung des Badge löschen.
4. Berühren, um zu speichern.



Badge durch direktes Ablesen über den RFID-Badge-Leser der EP zuordnen

Um diese Funktion zu nutzen, muss die TS mit der App verbunden sein.

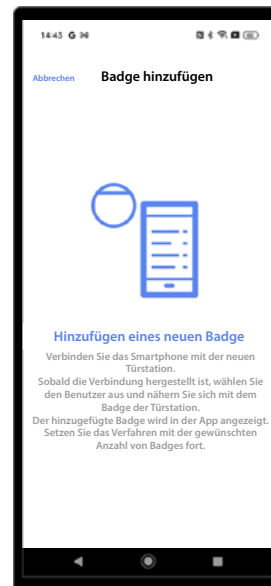
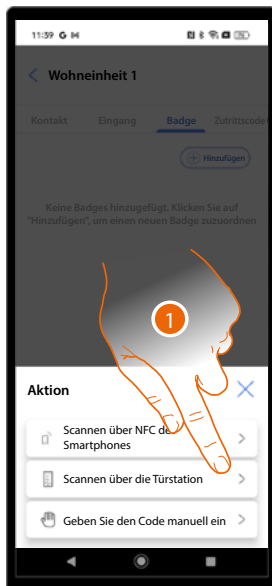

1. Berühren, um die Prozedur zu starten.

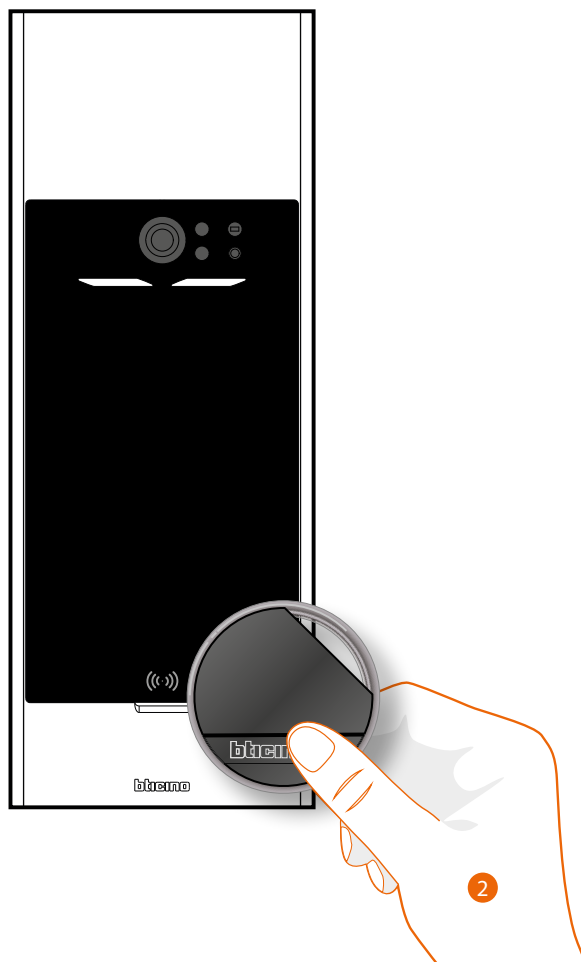

2. Halten Sie das Badge unmittelbar vor das RFID-Lesegerät der TS.

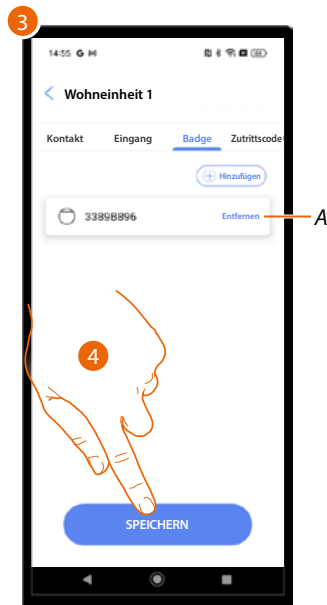

3. Das Badge wurde hinzugefügt und der Wohneinheit zugeordnet.
- A Die Zuordnung des Badge löschen.
4. Berühren, um zu speichern.

Badge durch Eingabe seines Codes zuordnen

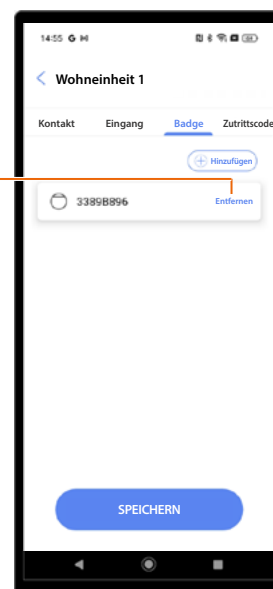
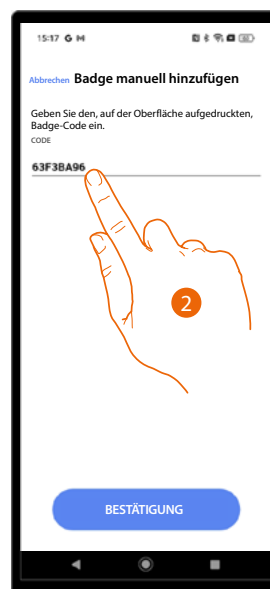
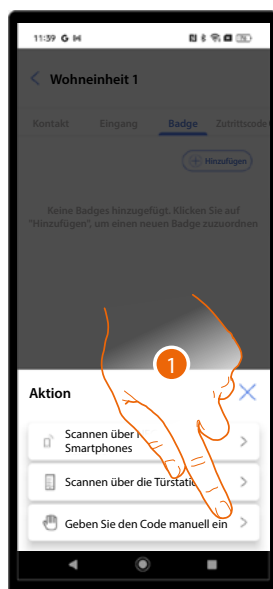

1. Berühren, um die Prozedur zu starten.
2. Geben Sie den Code auf der Rückseite des Badge ein.
3. Das Badge wurde hinzugefügt und der Wohneinheit zugeordnet.
- A Die Zuordnung des Badge löschen
4. Berühren, um zu speichern.



Zugangscodes

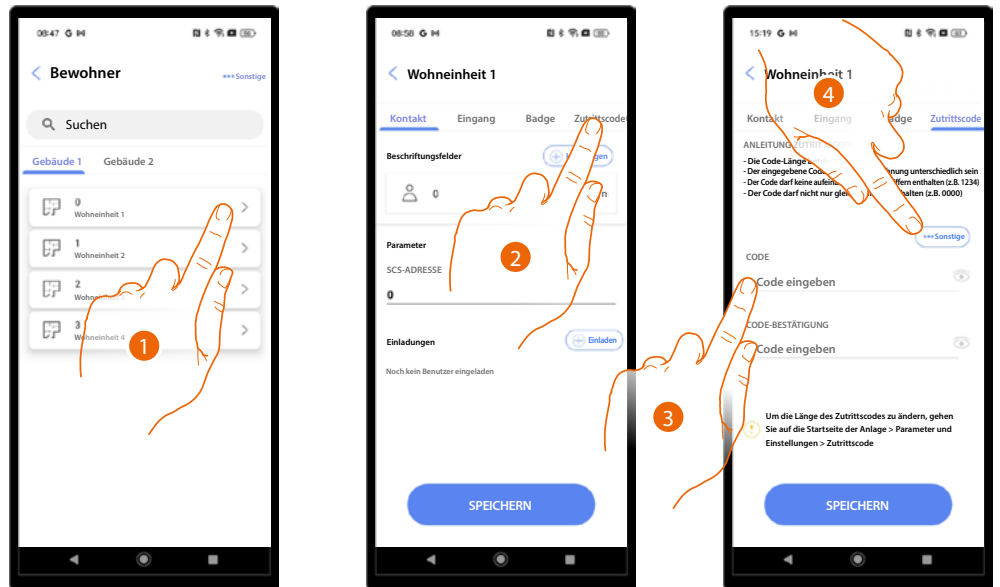

1. Berühren, um die Verwaltungsseite Wohnheit zu öffnen.
2. Berühren, um die Seite „Zugangscodes“ abzurufen.
3. Geben Sie einen Code mit den folgenden Merkmalen ein:
 - Länge 5 Ziffern (Sie können diese Option im Menü [Parameter/Zugangscodes](#) ändern)
 - Sie können nur Zahlen verwenden
 - Er muss sich von denen der anderen Wohnheiten unterscheiden
 - Er darf nicht aus aufeinanderfolgenden Zahlen bestehen (z. B. 12345)
 - Er darf nicht für alle Ziffern die gleiche Zahl enthalten (z. B. 00000).
4. Sie können den Code auch automatisch generieren lassen. Berühren, um den Vorgang zu starten.

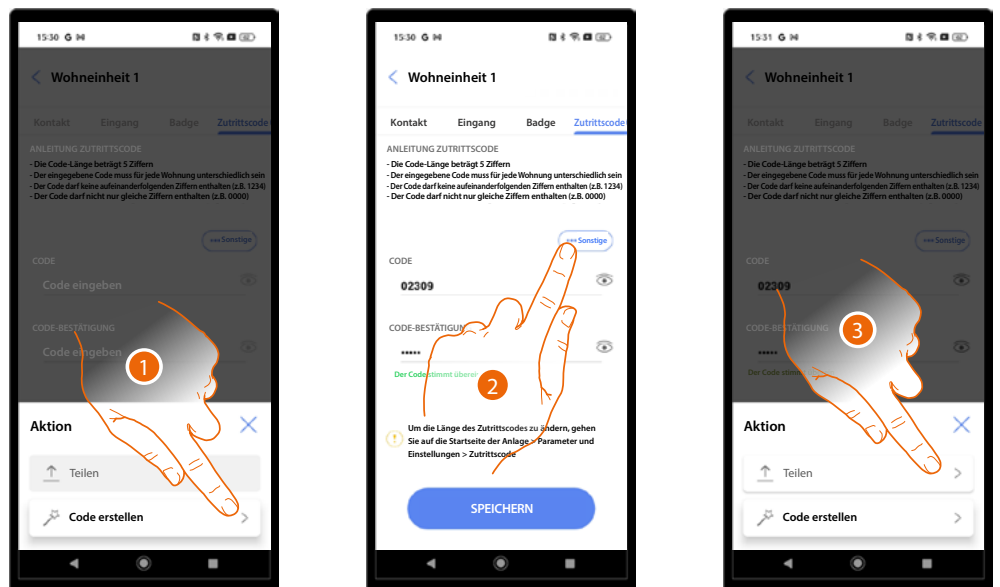

1. Berühren, um den Code zu generieren.
2. Sie können den Code auch auf verschiedene Weisen weitergeben.
3. Berühren, um den Code weiterzugeben.

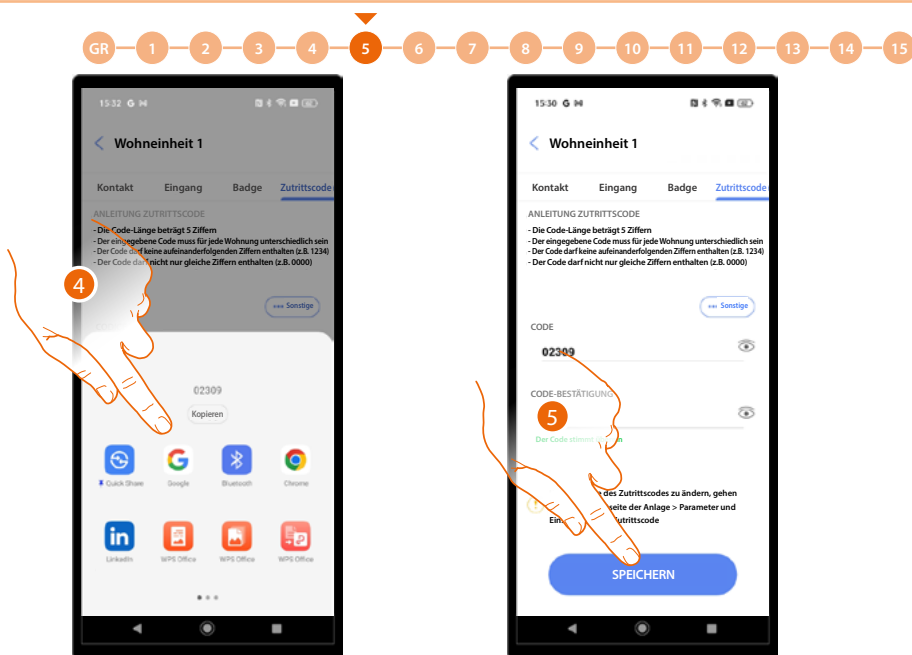

4. Wählen Sie, auf welche Art die Weitergabe erfolgen soll.
5. Berühren, um zu speichern.

Badge

In diesem Bereich können Sie alle in den einzelnen Wohneinheiten erstellten Badges verwalten oder neue Badges erstellen.

Für die in diesem Bereich erstellten Badges können Sie entscheiden, ob sie Bewohnern und/oder Personal zugewiesen werden sollen (vorübergehend oder regelmäßig).

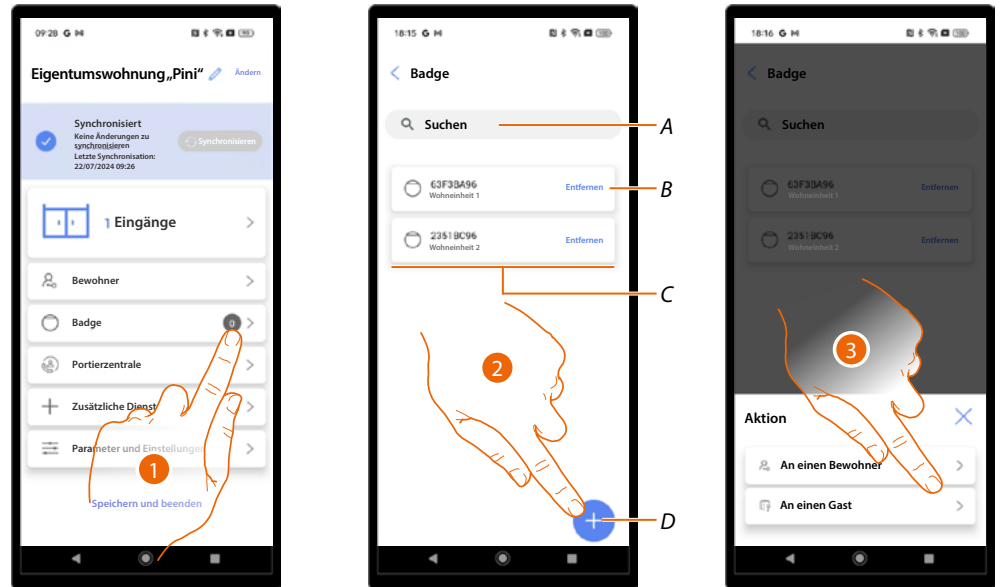

1. Berühren, um den Abschnitt „Badge“ abzurufen.

A *Badge nach Badge-Nummer oder Wohneinheitsname suchen.*

B *Badge-Zuordnung entfernen.*

C *Zugeordnete Badges.*

D *Badge hinzufügen.*

2. Berühren, um einen Badge hinzuzufügen.

3. Wählen Sie die Art des Badge.

Bewohner-Badges erstellen

Diese Arten von Badges sind an eine Wohneinheit gebunden.

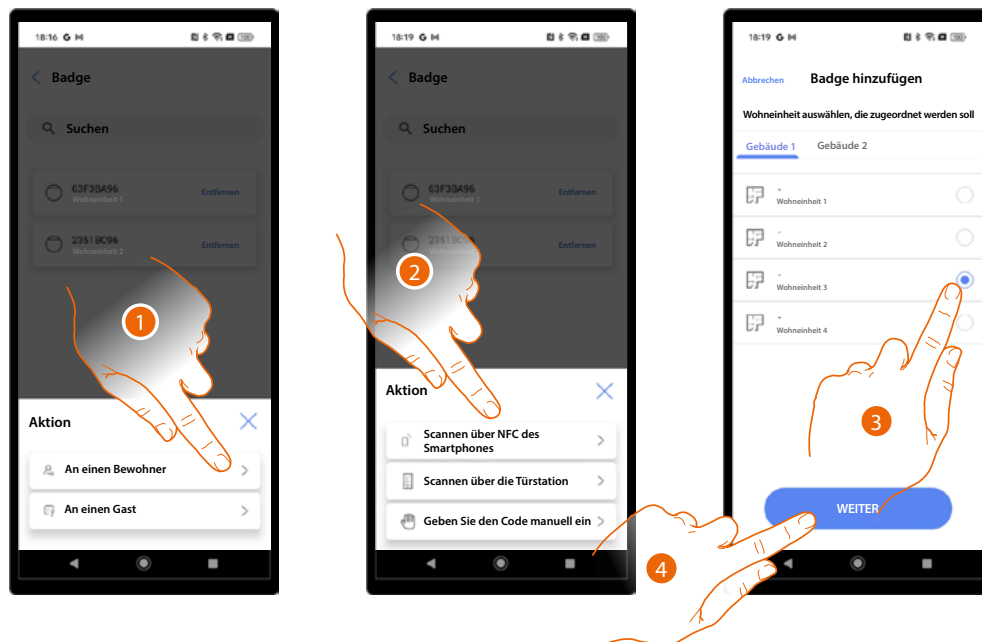

1. Wählen Sie die Art des Bewohners.
2. Wählen Sie die Art der Zuordnung.
3. Wählen Sie die Wohneinheit.
4. Berühren, um fortzufahren.

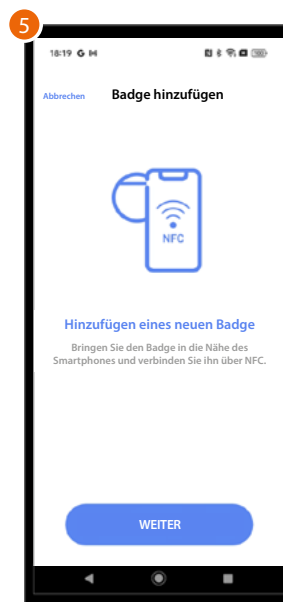

5. Je nach Art der Zuordnung müssen Sie unterschiedliche Maßnahmen ergreifen (siehe [Bewohner/Badges](#)).

Badges für das Personal erstellen

Die Erstellung eines solchen Ausweises ist nur möglich, wenn Sie zuvor ein dauerhaftes Personalprofil erstellt haben (siehe [zusätzliche Dienste/Personal](#) für weitere Informationen).

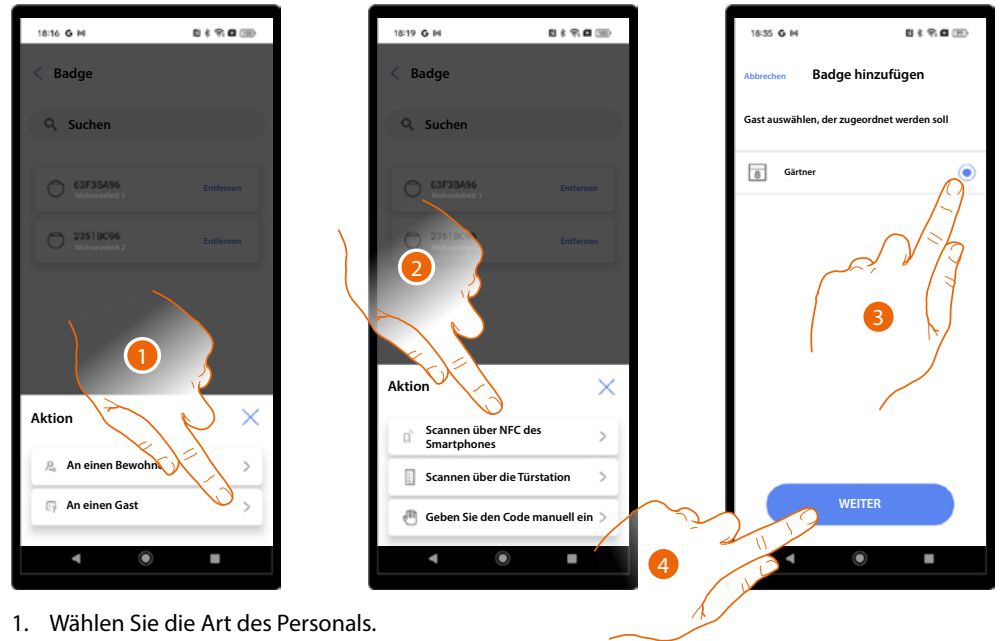

1. Wählen Sie die Art des Personals.
2. Wählen Sie die Art der Zuordnung.
3. Wählen Sie das Personalprofil, dem das Badge zugeordnet werden soll.
4. Berühren, um fortzufahren.

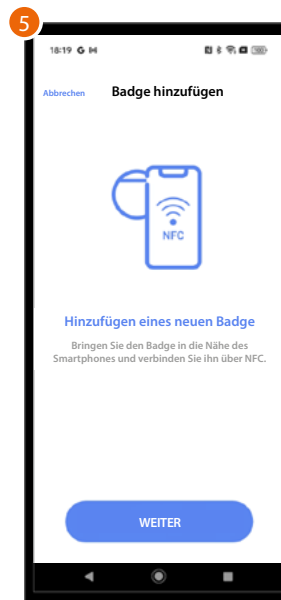

5. Je nach Art der Zuordnung müssen Sie unterschiedliche Maßnahmen ergreifen (siehe [Bewohner/Badges](#)).



Hauswartzentrale

In diesem Abschnitt geben Sie an, ob eine oder mehrere Hauswartzentrale im System vorhanden sind.

ANMERKUNG: Diese Funktion ist für den Benutzer „Gebäudeverwalter“ nicht verfügbar.

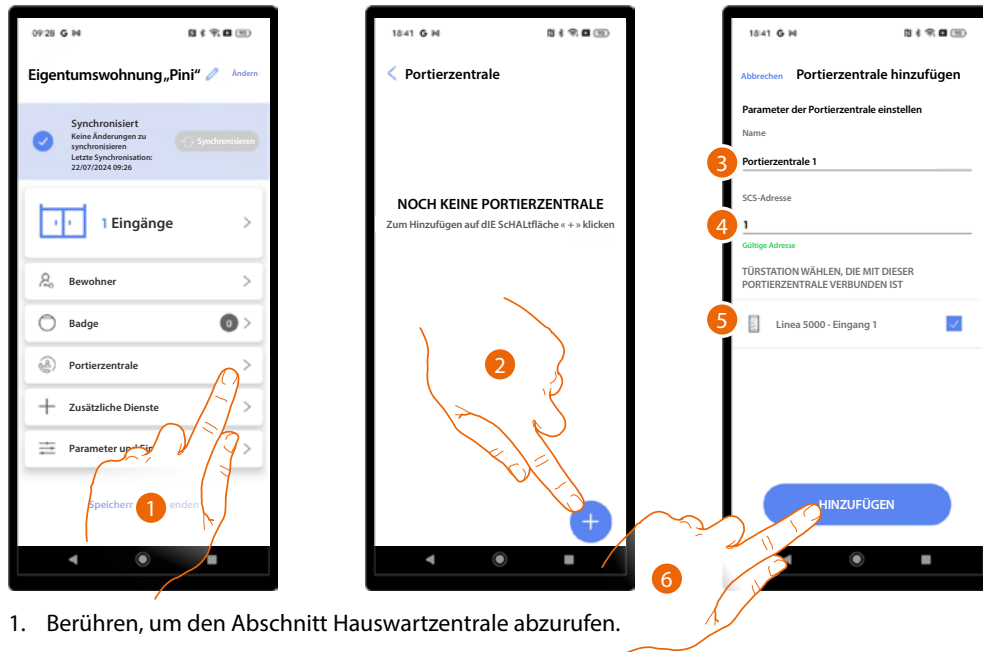

1. Berühren, um den Abschnitt Hauswartzentrale abzurufen.
2. Berühren, um eine Hauswartzentrale hinzuzufügen.
3. Geben Sie den Namen ein.
4. Die SCS-Adresse der Hauswartzentrale.
5. Wählen Sie die mit der Hauswartzentrale verbundenen TS.
6. Berühren, um fortzufahren.

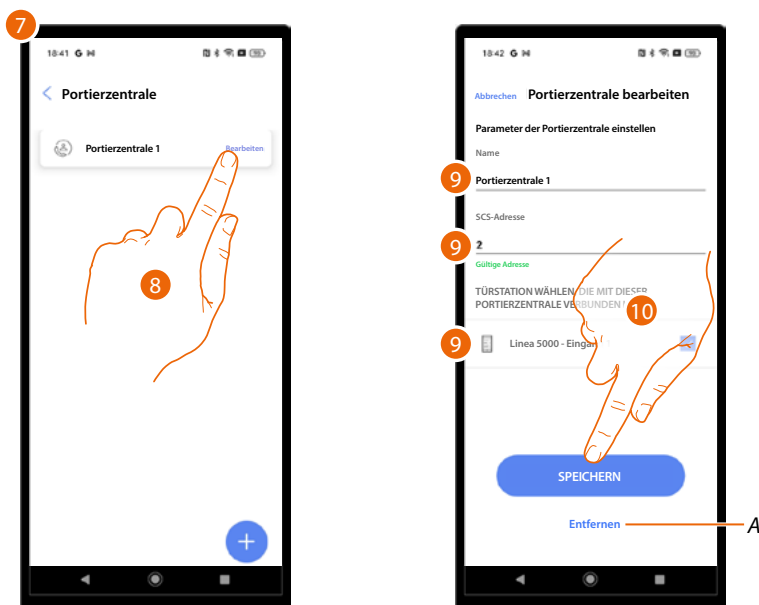

7. Die Hauswartzentrale wurde erstellt.
8. Berühren, um es ggf. zu ändern oder zu löschen.
9. Parameter ändern.
- A Hauswartzentrale löschen.
10. Änderungen speichern.



Zusätzliche Dienste

In diesem Abschnitt können Sie Profile für Personal und Nachrichten erstellen, die an die TS gesendet werden.

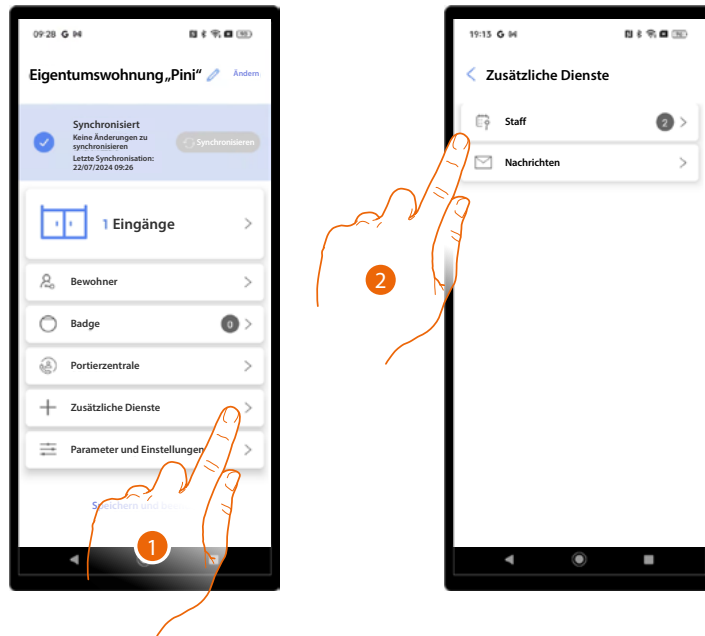

1. Berühren, um den Abschnitt „zusätzliche Dienste“ abzurufen.
2. Wählen Sie zwischen **Personal** und **Nachrichten**.



Personal

Es gibt zwei Personal-Profile:

- **Zeitweiliges Personal** das Sie verwenden können, um den Zutritt per Code an einem bestimmten Datum für eine bestimmte Zeit zu erlauben.
- **Periodisches Personal**, das Sie verwenden können, um den Zutritt per Code oder Ausweis an einem bestimmten Datum (einmalig oder in einem bestimmten Zeitraum) zu gestatten, das periodisch für bestimmte Wochentage und für eine bestimmte Zeit wiederholt wird.

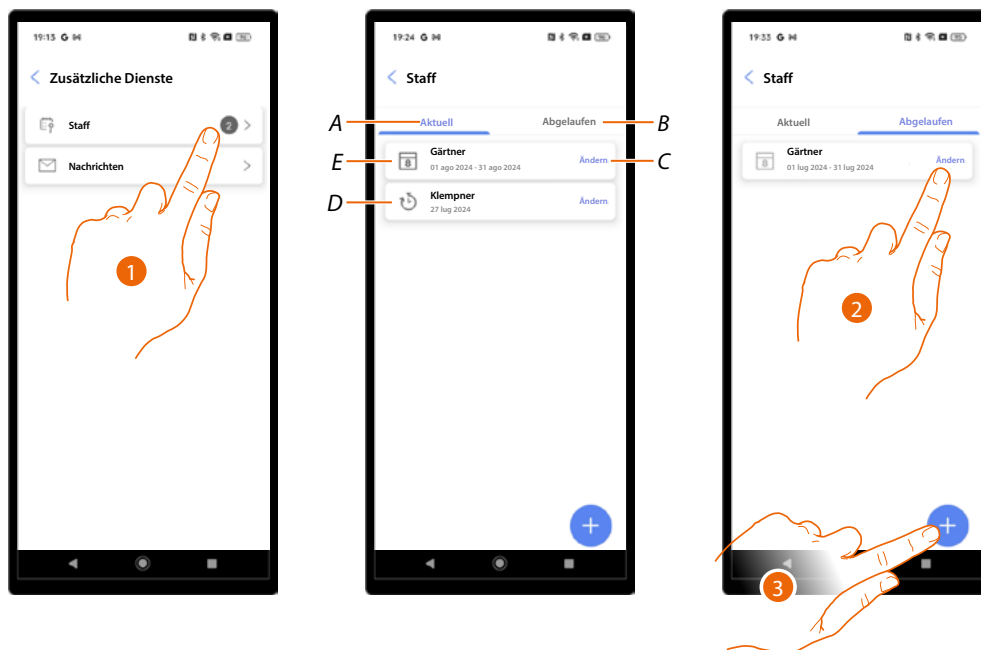

1. Berühren, um den Abschnitt Personal abzurufen.
 - A Personalbereich mit noch aktiven Berechtigungen.
 - B Personalbereich mit abgelaufenen Berechtigungen.
 - C Personal bearbeiten - Sie können alle eingestellten Parameter ändern oder Personal löschen.
 - D Zeitweiliges Personal.
 - E Periodisches Personal.
2. Berühren, um die Parameter eines nicht mehr berechtigten Personals zu ändern und sie erneut zu aktivieren.
3. Berühren, um ein neues Personalmitglied hinzuzufügen.



Zeitweiliges Personal

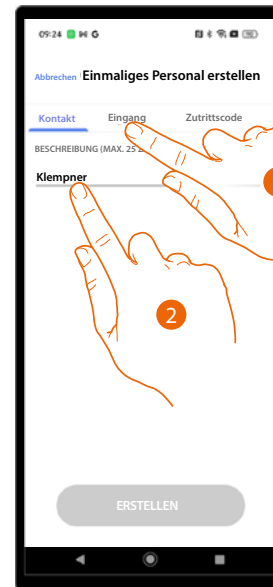
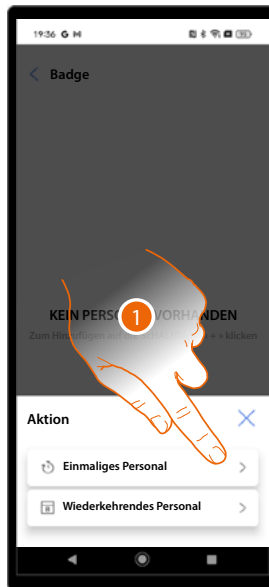

1. Berühren, um zeitweiliges Personal zu erstellen.
2. Geben Sie einen Namen ein.
3. Berühren, um die Eintrittsregeln einzustellen.

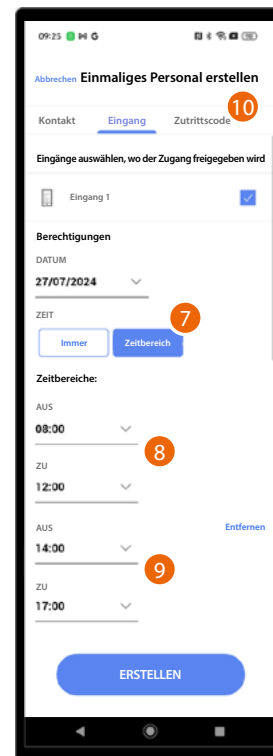
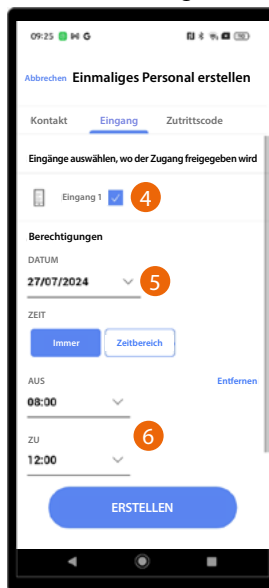

4. Berühren, um die Eingänge auszuwählen, die für dieses Personal aktiviert werden sollen.
5. Berühren, um ein Datum einzurichten.
6. Berühren, um eine Uhrzeit einzurichten. (z. B.: Zutritt für das Klempnerpersonal am 27/07/2024 von 8 bis 12 Uhr und von 14 bis 17 Uhr erlaubt).
- Oder
7. Berühren, um eine Zeitspanne einzurichten.
8. Berühren, um die erste Periode einzustellen.
9. Berühren, um die zweite Periode einzustellen. (z. B.: Zutritt für das Klempnerpersonal am 27/07/2024 von 8 bis 12 Uhr und von 14 bis 17 Uhr erlaubt).
10. Berühren, um den Code einzustellen.

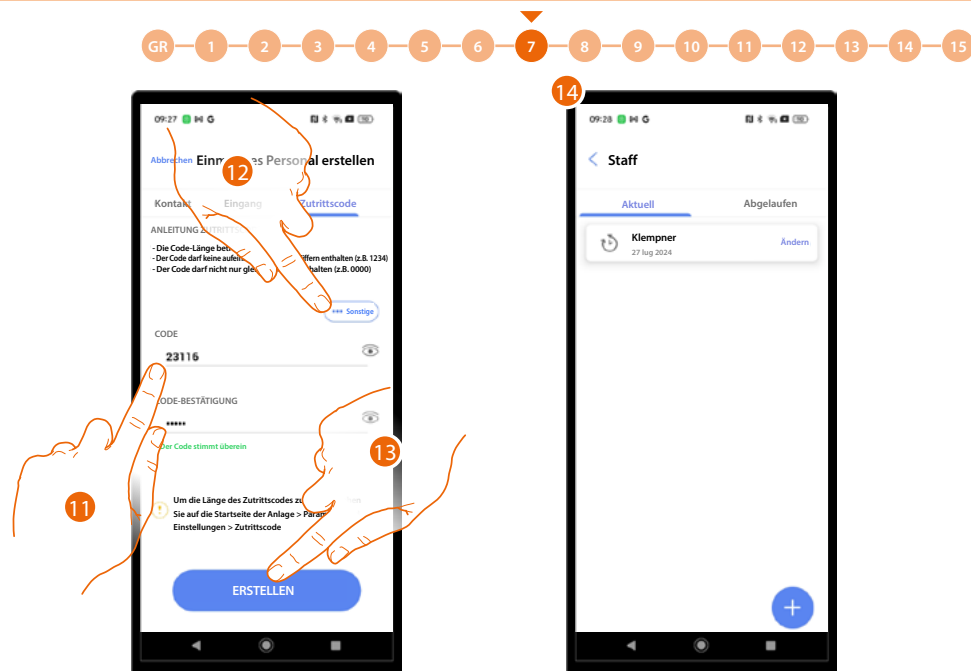

11. Geben Sie einen Code mit den folgenden Merkmalen ein.
 - Länge 5 Ziffern (Sie können diese Option im Menü [Parameter/Zugangscod](#)e ändern.
 - Sie können nur Zahlen verwenden.
 - Er muss sich von denen der anderen Wohneinheiten unterscheiden.
 - Er darf nicht aus aufeinanderfolgenden Zahlen bestehen (z. B. 12345).
 - Er darf nicht für alle Ziffern die gleiche Zahl enthalten (z. B. 00000).
12. Sie können den Code auch automatisch generieren lassen. Berühren, um den Vorgang zu starten.
13. Berühren, um zu beenden.
14. Das zeitweilige Personal ist erstellt.

Periodisches Personal

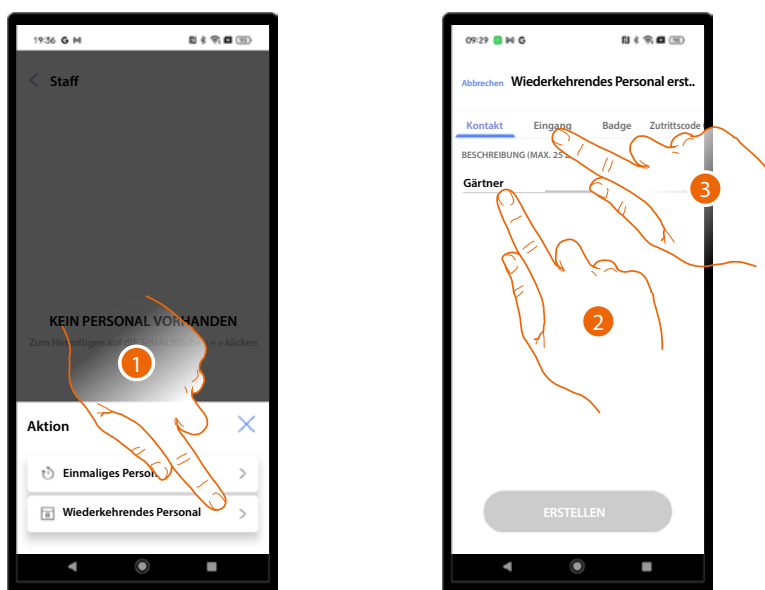

1. Berühren, um zeitweiliges Personal zu erstellen.
2. Geben Sie einen Namen ein.
3. Berühren, um die Eintrittsregeln einzustellen.

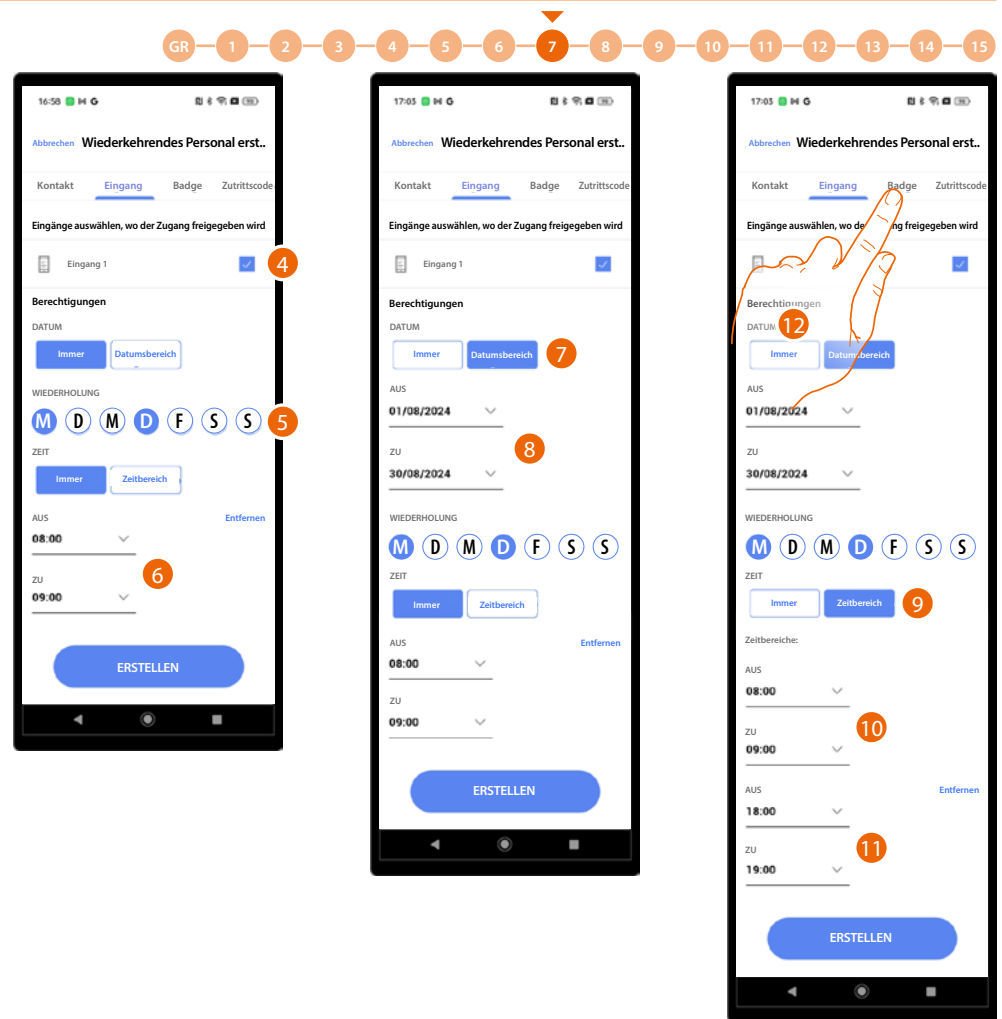

4. Berühren, um die Eingänge auszuwählen, die für dieses Personal aktiviert werden sollen.
5. Berühren, um die Wochentage festzulegen, an denen der Zutritt erlaubt werden soll.
6. Berühren, um eine Uhrzeit einzurichten.
(z. B.: Zutritt erlaubt montags und donnerstags von 8 bis 9 Uhr)

Oder

7. Berühren, um einen Zeitraum an Tagen festzulegen.
8. Berühren, um den Beginn und das Ende des Zeitraums festzulegen.
(z. B.: Zutritt von Gartenarbeitern nur montags und donnerstags von 8 bis 9 Uhr im August)

Oder

9. Berühren, um eine Zeitspanne einzurichten.
10. Berühren, um die erste Periode einzustellen.
11. Berühren, um die zweite Periode einzustellen.
(z. B.: Zutritt für das Gartenpersonal montags und donnerstags von 8 bis 9 Uhr und von 18 bis 19 Uhr, nur im August).
12. Berühren, um den Abschnitt „Badge“ abzurufen.



Badge einrichten

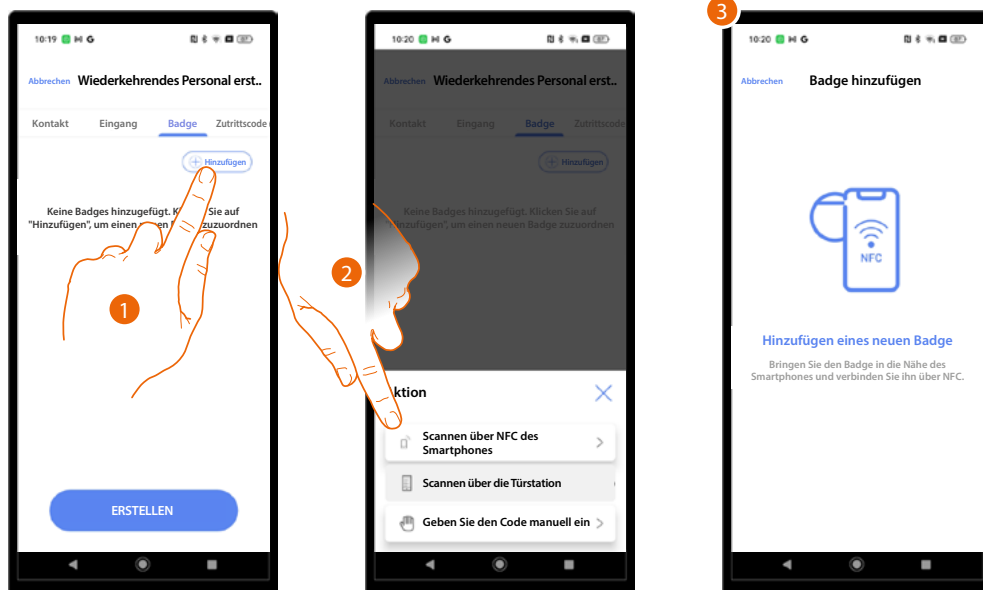

1. Berühren, um das Badge zu erstellen.
2. Wählen Sie die Art der Zuordnung.
3. Je nach Art der Zuordnung müssen Sie unterschiedliche Maßnahmen ergreifen (siehe [Eigentümer/Badges](#)).

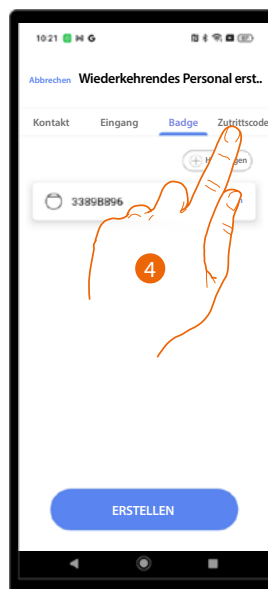

4. Das Badge wurde erstellt. Berühren, um dem Personal einen Zugangscode zuzuordnen.

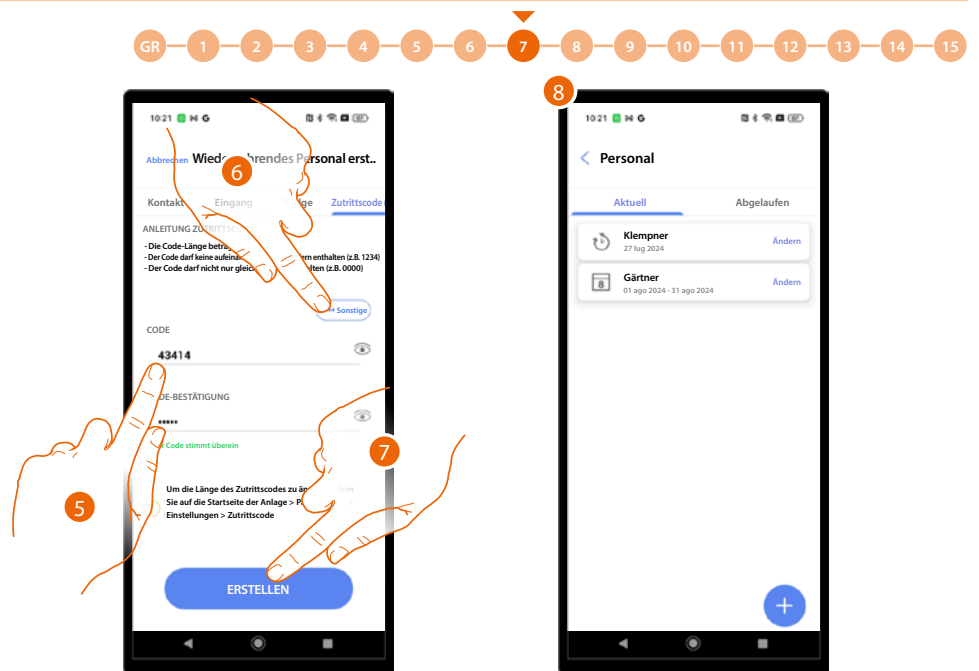

5. Geben Sie einen Code mit den folgenden Merkmalen ein
 - Länge 5 Ziffern (Sie können diese Option im Menü [Parameter/Zugangscode](#) ändern)
 - Sie können nur Zahlen verwenden
 - Er muss sich von denen der anderen Wohneinheiten unterscheiden
 - Er darf nicht aus aufeinanderfolgenden Zahlen bestehen (z. B. 12345)
 - Er darf nicht für alle Ziffern die gleiche Zahl enthalten (z. B. 00000)
6. Sie können den Code auch automatisch generieren lassen. Berühren, um den Vorgang zu starten.
7. Berühren, um zu beenden.
8. Das periodische Personal ist erstellt.



Nachrichten

In diesem Abschnitt können Sie Nachrichten erstellen, die auf dem Display der TS angezeigt werden.

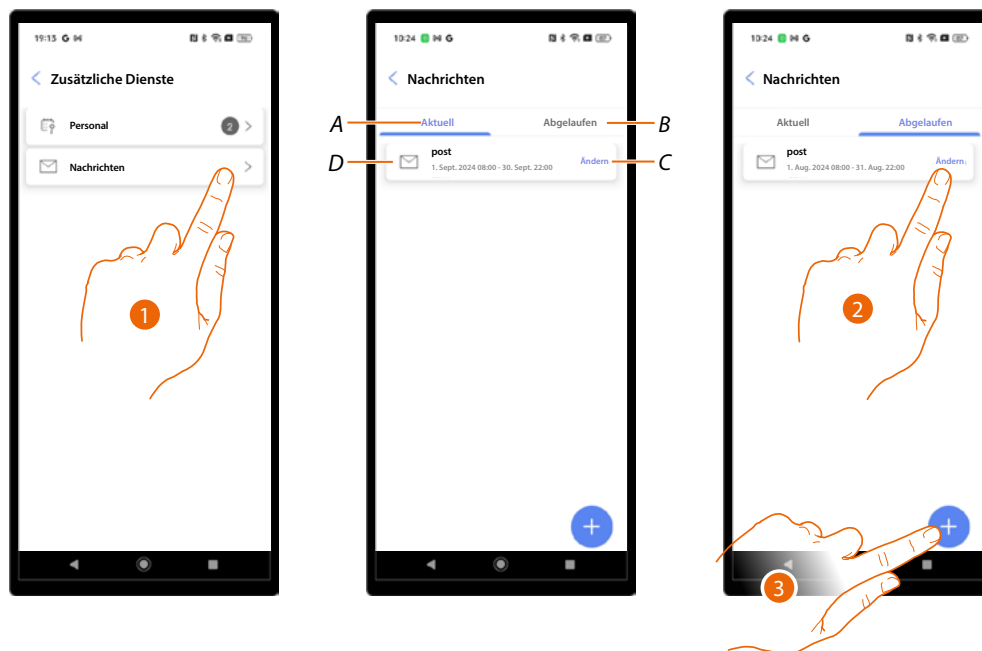

1. Berühren, um den Abschnitt Nachrichten abzurufen.

A Aktive Nachrichten.

B Abgelaufene Nachrichten.

C Nachricht ändern.

Sie können alle eingestellten Parameter ändern oder die Nachricht löschen.

D Nachricht.

2. Berühren, um die Parameter einer abgelaufenen Nachricht zu ändern und sie wieder zu aktivieren.

3. Berühren, um eine neue Nachricht zu erstellen.

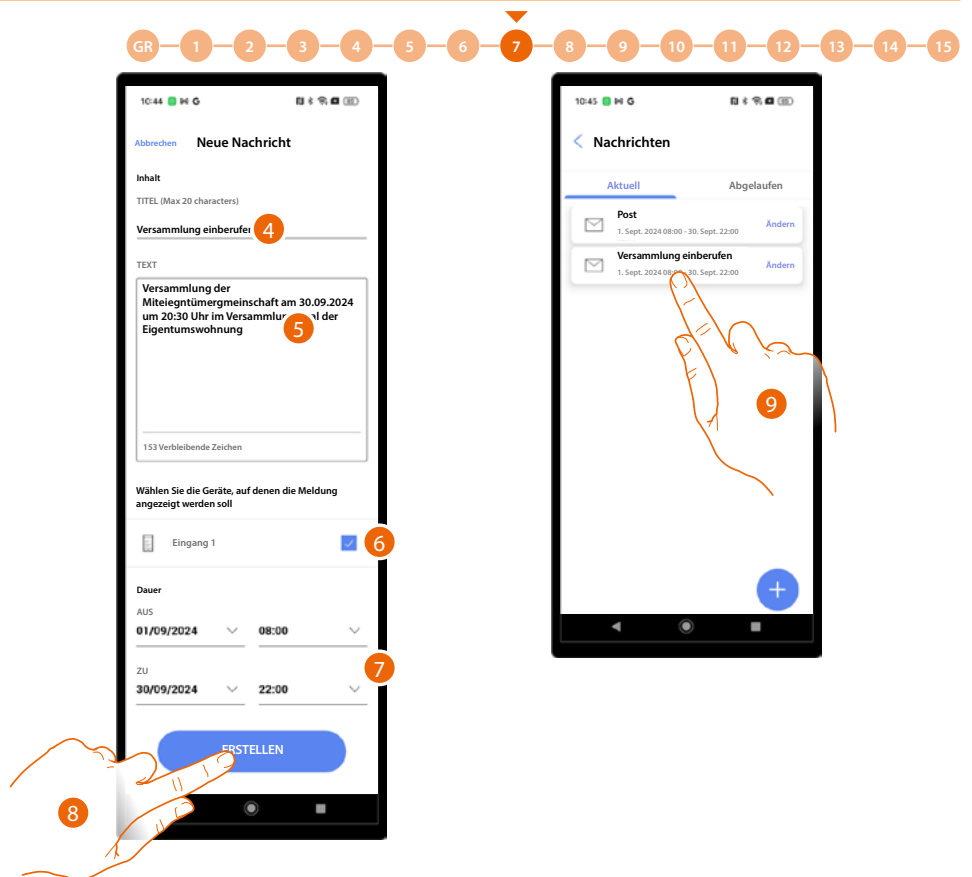

4. Geben Sie einen Titel für die Nachricht ein.
5. Text eingeben.
6. Wählen Sie die TS, an denen die Nachricht erscheinen soll.
7. Legen Sie den Zeitraum fest, in dem sie aktiv sein soll.
8. Berühren, um die Nachricht zu erstellen.
9. Die Nachricht wurde erstellt.

Parameter und Einstellungen

In diesem Abschnitt werden die verschiedenen Parameter der Vorrichtung konfiguriert

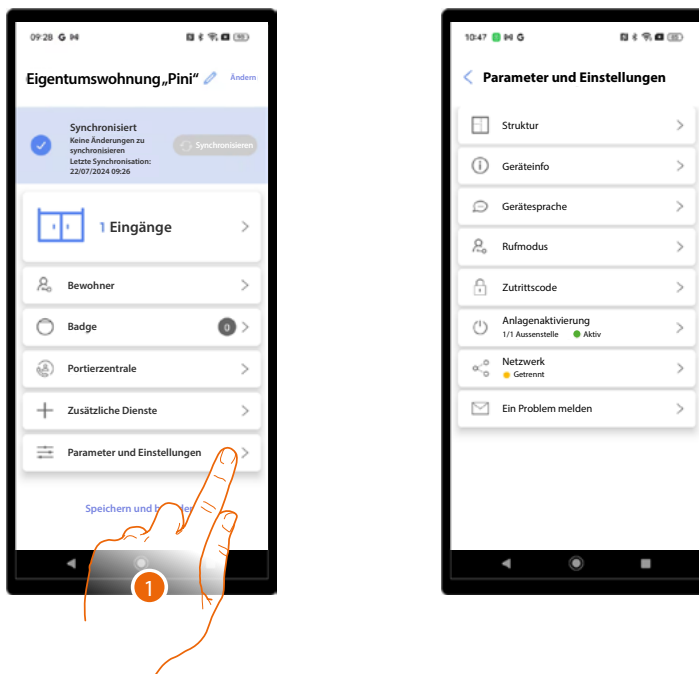

1. Berühren, um die Seite abzurufen.

Funktion	Beschreibung
Struktur*	Ändern der bei der Erstkonfiguration der Anlage angelegte Struktur
Geräte-Info	Zeigt einige Daten der Geräte der Anlage an
Sprache wählen	Sprache des Geräts wählen
Art des Anrufes	Einige Parameter der Art des Anrufes zu ändern
Zugangscodes	Länge des Zugangscodes ändern und Passcode aktivieren
Anlagenaktivierung*	Die Anlagengeräte aktivieren/deaktivieren
Netz	Verbindet das Gerät mit einem Netzwerk, um Änderungen aus der Ferne zu ermöglichen
Problemdetails senden	Ein Problem an den Support melden und ein Protokoll senden

***ANMERKUNG:** Diese Funktion ist für den Benutzer „Gebäudeverwalter“ nicht verfügbar.

Struktur

In diesem Abschnitt können Sie die Struktur ändern, die bei der Erstkonfiguration der Anlage erstellt wurde. Je nach eingerichtete Art des Anrufes haben die Seiten ein anderes Aussehen und einen anderen Inhalt.

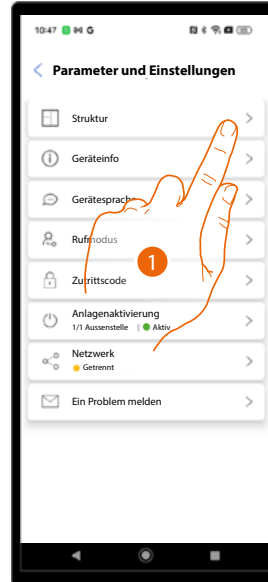

1. Berühren, um die Seite abzurufen.

Über das Adressbuch anrufen



Sie können Gebäude, Strangverteiler, Stockwerke und Wohneinheiten ändern oder neu erstellen. Die Modalitäten sind dieselben wie im Abschnitt [Erstellung und Erstkonfiguration der Anlage/des Adressbuches](#)

Über Code anrufen

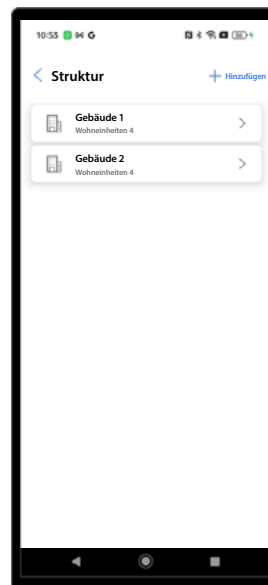

Sie können Gebäude, Strangverteiler, Stockwerke und Wohneinheiten ändern oder neu erstellen. Die Modalitäten sind dieselben wie im Abschnitt [Erstellung und Erstkonfiguration der Anlage/des Codes](#)

Anruf über Gebäude/
Strangverteiler/Stockwerk/
Wohneinheit



Sie können Gebäude, Strangverteiler, Stockwerke und Wohneinheiten ändern oder neu erstellen. Die Modalitäten sind dieselben wie im Abschnitt [Erstellung und Erstkonfiguration von Anlage/Gebäude/Strangverteiler/Stockwerk/Wohneinheit](#)

Geräte-Info

In diesem Abschnitt werden einige Informationen über die Geräte der Anlage angezeigt.

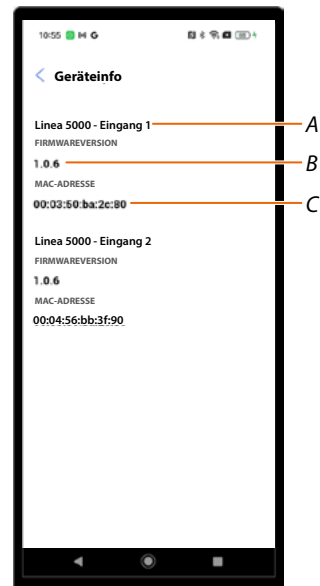
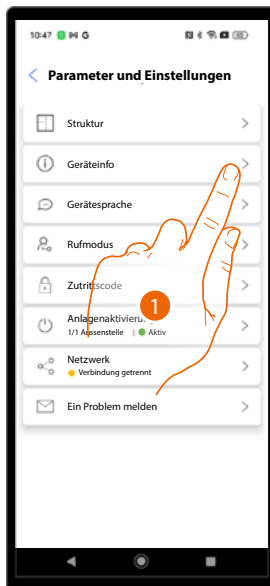

1. Berühren, um die Seite abzurufen.

A Name des Geräts.

B FirmwareVersion.

C MAC-Adresse

Die Sprache wählen

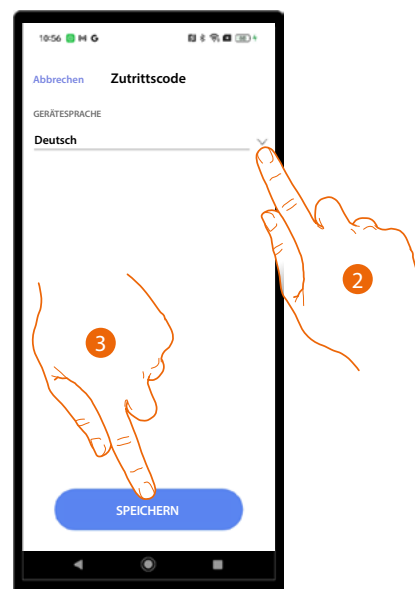
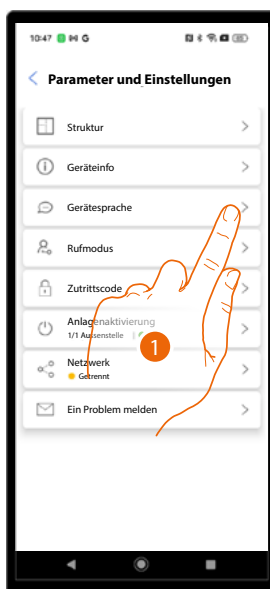

1. Berühren, um die Seite abzurufen.

2. Die Sprache des Geräts wählen.

3. Berühren, um zu speichern.

Anrufmodus

In diesem Abschnitt können Sie einige Parameter des Rufmodus ändern.

Je nach eingerichtete Art des Anrufes haben die Seiten ein anderes Aussehen und einen anderen Inhalt.

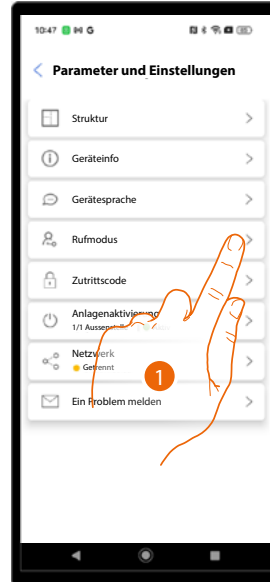

1. Berühren, um die Seite abzurufen.

Über das Adressbuch anrufen

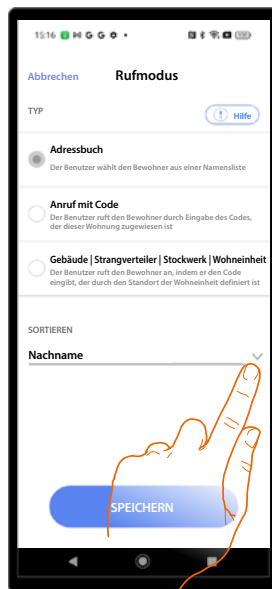

Berühren, um die Reihenfolge der Bewohner im Adressbuch der TS zu ändern.

Sie können sie nach Nachnamen oder nach Wohneinheiten ordnen.

Über Code anrufen

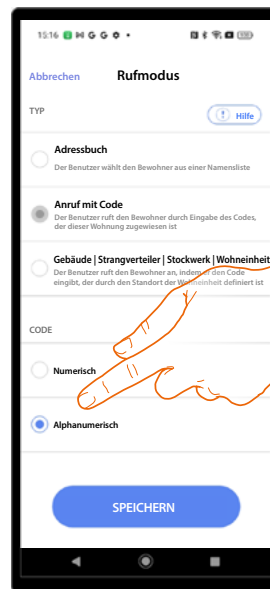

Berühren, um die Art (numerisch oder alphanumerisch) des Codes zu ändern.

Anruf über Gebäude/Strangverteiler/Stockwerk/Wohneinheit

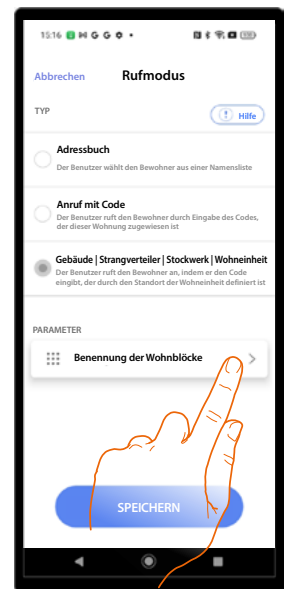

Berühren, um die Benennung von Gebäuden, Strangverteiler, Stockwerke und Wohneinheiten durch Zahlen oder Buchstaben zu ändern.

Zugangscode

In diesem Abschnitt können Sie die Länge des Zugangscode ändern und den Passcode aktivieren, mit dem Sie einen eindeutigen Code zum Öffnen aller Wohneinheiten haben.

Den gleichen Code für das gesamte System einstellen

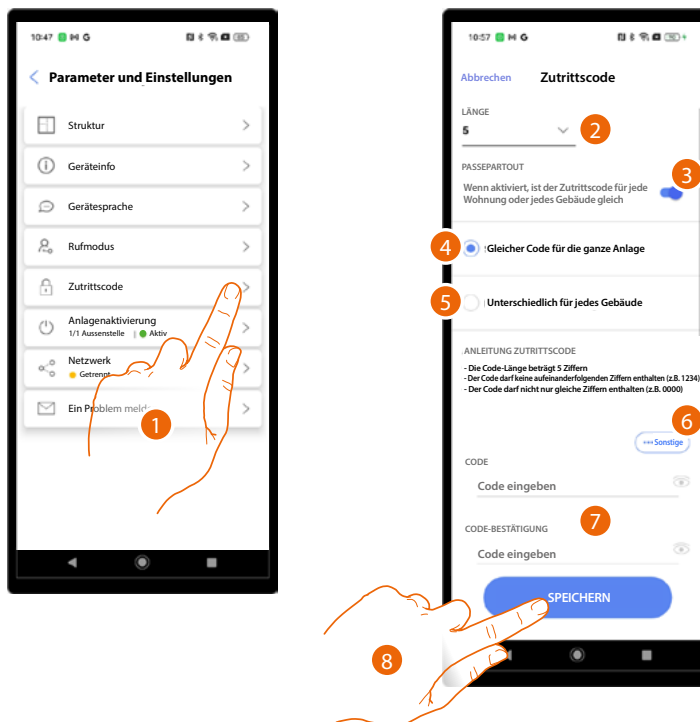

1. Berühren, um die Seite abzurufen.
2. Berühren, um die Code-Länge einzustellen.
ANMERKUNG: Diese Funktion ist für den Benutzer „Gebäudeverwalter“ nicht verfügbar
ACHTUNG: Wenn Sie die Länge ändern, werden alle zuvor eingegebenen Codes gelöscht, da sie die Längenanforderung nicht erfüllen.
3. Berühren, um die Passpartout-Funktion zu aktivieren.
4. Berühren, um den gleichen Code für das gesamte System einzustellen.
5. Berühren, um den **gleichen Code für alle Gebäude einrichten** einrichten.
6. Berühren, um den Code automatisch zu generieren und/oder ihn weiterzugeben.
7. Passpartout-Code manuell eingeben.
8. Berühren, um zu speichern.

Den gleichen Code für alle Gebäude einrichten

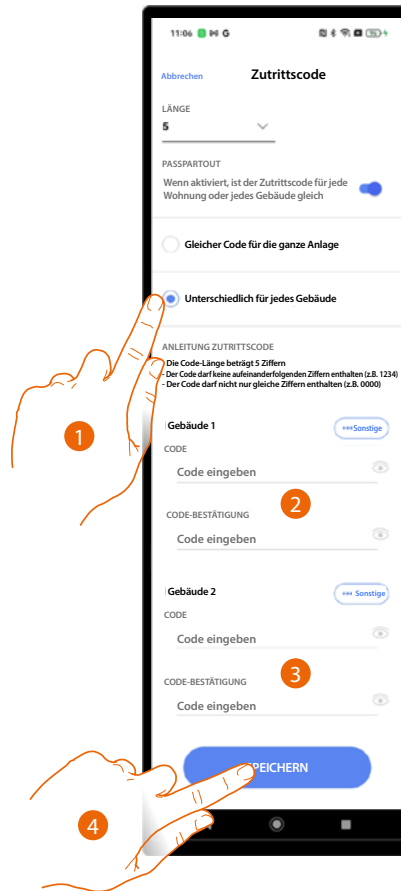

1. Berühren, um die Funktion zu wählen.
2. Berühren, um den Code des Gebäudes 1 einzurichten.
3. Berühren, um den Code des Gebäudes 2 einzurichten.
4. Berühren, um zu speichern.

Anlagenaktivierung

***ANMERKUNG:** Diese Funktion ist für den Benutzer „Gebäudeverwalter“ nicht verfügbar.

In diesem Abschnitt können die Geräte der Anlage aktiviert/deaktiviert werden. Um aktiviert zu sein muss die Anlage die Konfiguration aller gewählten TS beendet und aktiviert haben. Geräte, die nicht aktiv sind, werden so behandelt, als wären sie physisch nicht im System vorhanden und erhalten daher keine Aktualisierungen des Adressbuches über die automatische Synchronisierungsfunktion. Diese Funktion kann z. B. nützlich sein, wenn neue Eingänge mit den entsprechenden TS zu einem späteren Zeitpunkt aktiviert werden sollen.

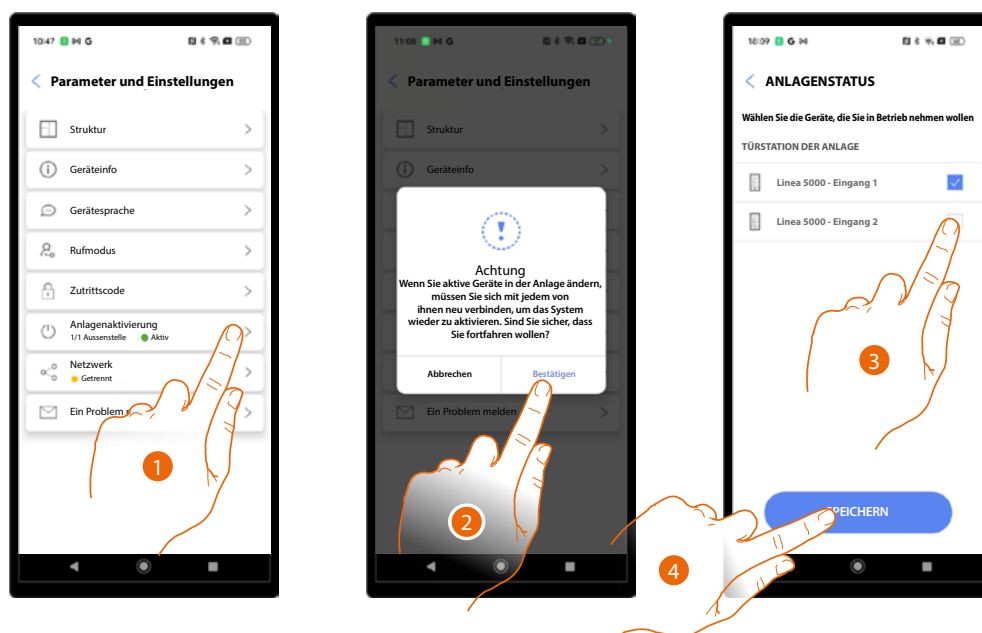

1. Berühren, um die Seite der Aktivierung der Geräte zu öffnen.
2. Um Geräte zu aktivieren, müssen Sie sie wieder mit dem System verbinden. Berühren, um fortzufahren.
3. Berühren, um das nicht aktive Gerät mit zu aktivieren.
4. Berühren, um zu speichern.

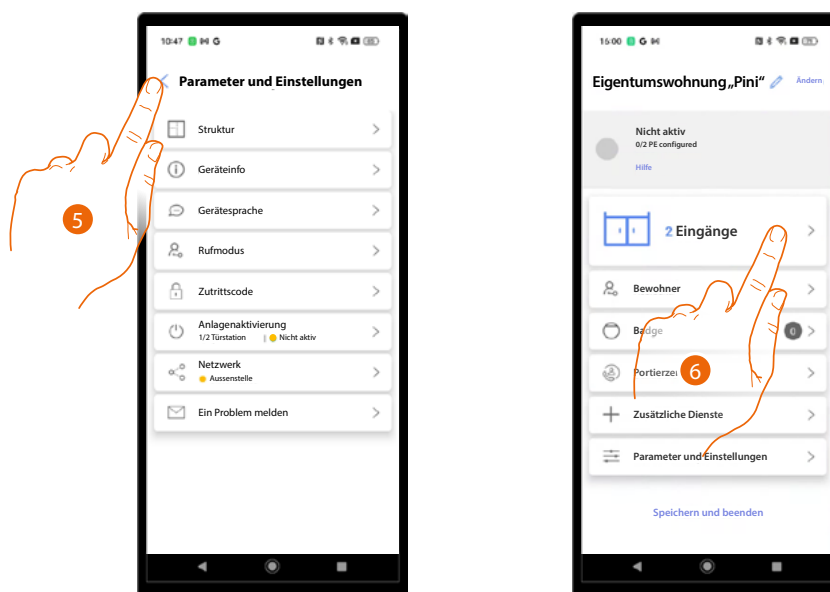

5. Zurück zur Homepage.
6. Nun müssen Sie die TS erneut aktivieren. Berühren, um den Abschnitt Eingängen zu öffnen.

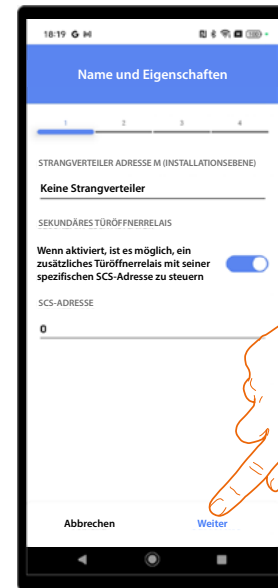
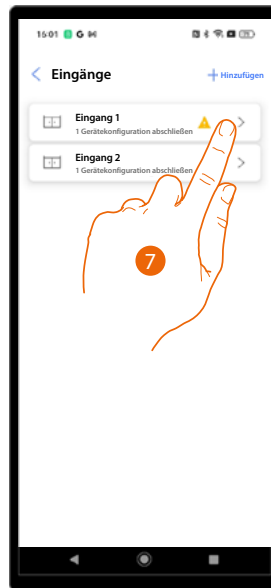

7. Berühren, um die Konfiguration an die TS zu senden, die in der Erstellungs- und Erstkonfigurationsphase hinzugefügt wurde.
8. Bestätigen oder ändern der Parameter und erneute Sendung der Konfiguration an die TS, siehe [Erstellung und Erstkonfiguration Installation/Parameter einstellen.](#)

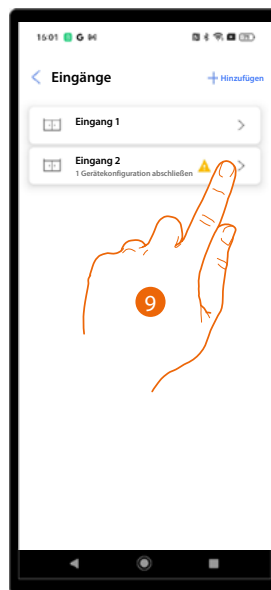

9. Berühren, um die später hinzugefügte TS zu konfigurieren.
10. Vollständige Zuordnung durchführen siehe [Erstellung und erste Anlagenkonfiguration.](#)

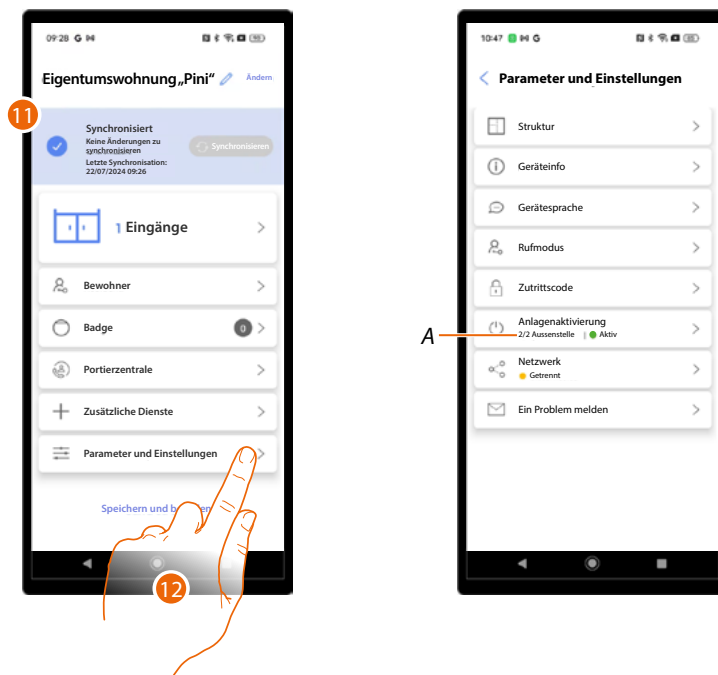

11. Nach Abschluss erscheint die Startseite, die anzeigt, dass die Anlage synchronisiert wurde
12. Berühren, um erneut die Seite Parameter und Einstellungen zu öffnen, auf der angezeigt wird, dass beide TS aktiv sind (A)



Netz

In diesem Abschnitt können Sie das Gerät mit einem Netzwerk (**Wi-Fi** oder **Ethernet**) verbinden. Die Netzwerkverbindung ermöglicht es, Konfigurationen aus der Ferne vorzunehmen. Nicht alle Konfigurationen aus der Ferne sind durchführbar, falls dies nicht möglich ist, wird eine Meldung angezeigt, die Sie auffordert, sich in der Nähe des Geräts aufzuhalten und die Änderungen manuell über die Bluetooth-Verbindung zu senden.

Verbindung über das Wi-Fi-Netzwerk

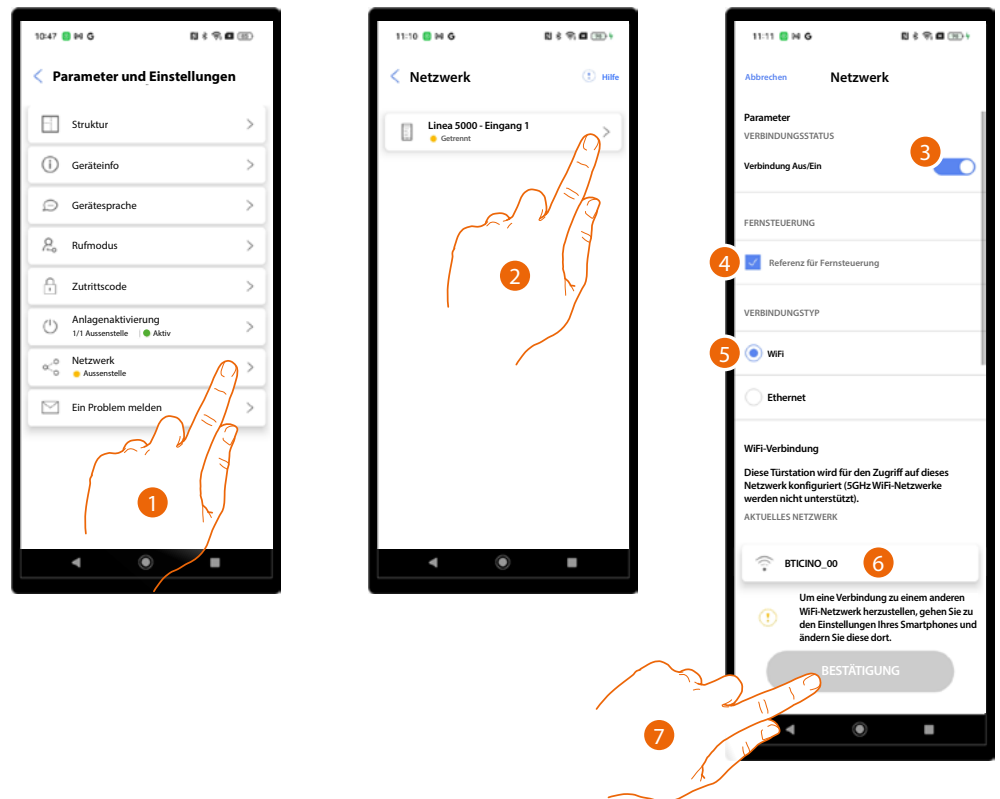

1. Berühren, um die Seite der Netzwerkeinrichtung zu öffnen.
2. Berühren, um die TS zu verbinden.
3. Berühren, um die Verbindung zu bestätigen.
4. Berühren, um diese TS als Referent für die Fernverbindung festzulegen. Dann wird die TS, die als Referent festgelegt wurde, die Änderungen an die anderen TS im System weitergeben.
ANMERKUNG: Diese Option ist standardmäßig bereits für die erste TS, die verbunden ist, ausgewählt.
5. Die Wi-Fi-Verbindung wählen.
6. Zeigt das Netzwerk an, mit dem das Telefon derzeit verbunden ist (das Smartphone muss zu diesem Zeitpunkt mit einem Wi-Fi-Netzwerk verbunden sein).
7. Berühren, um fortzufahren.

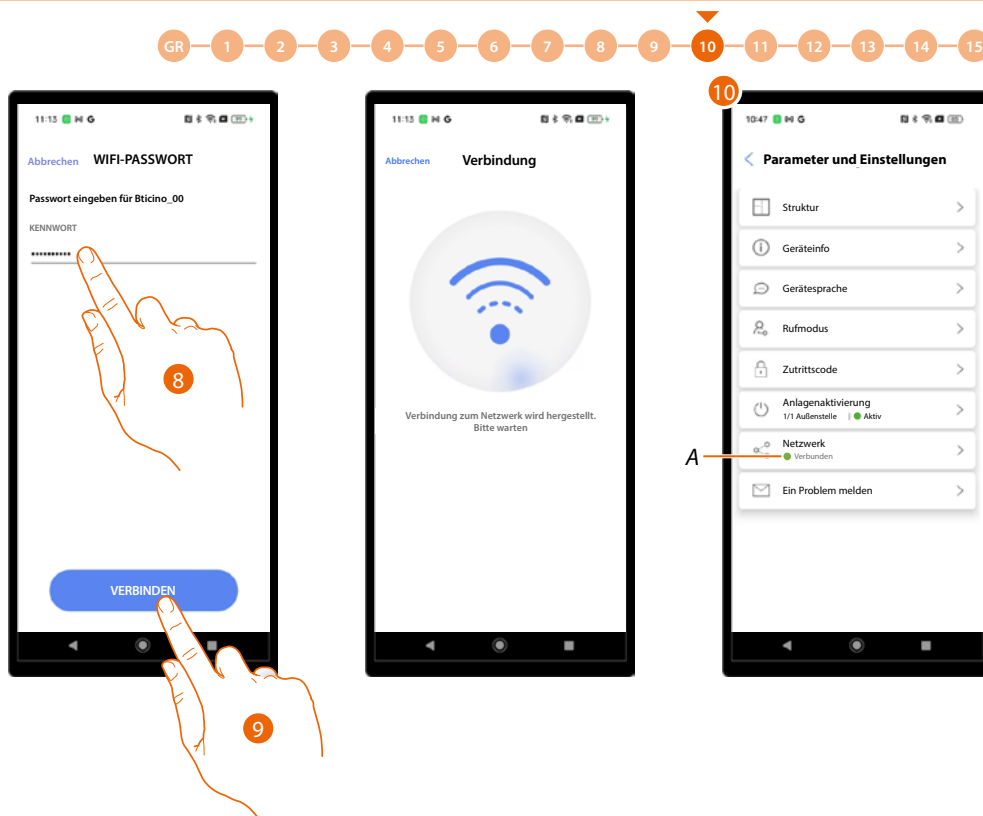

8. Berühren, um das Netzwerk-Passwort einzugeben
9. Berühren, um fortzufahren
10. Die TS ist verbunden (A)



Verbindung über das Ethernet-Netzwerk

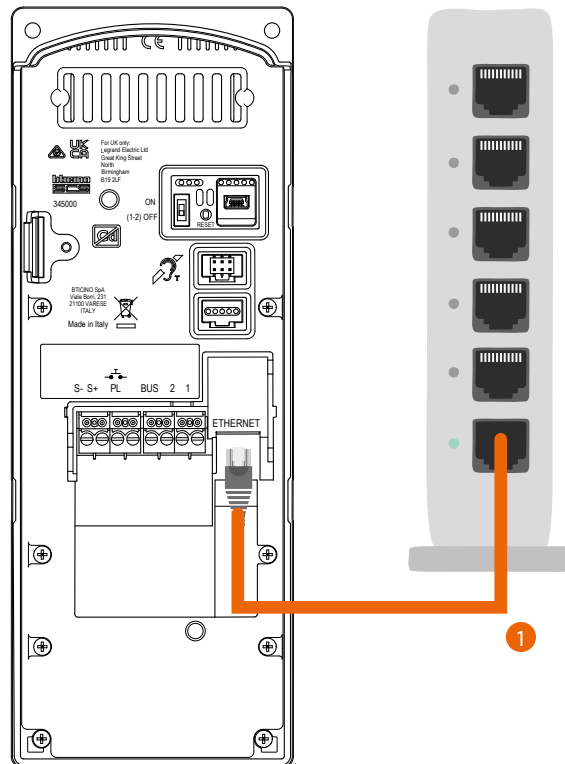

1. Verbinden Sie die TS mit dem Netzwerk über ein Netzwerkkabel.

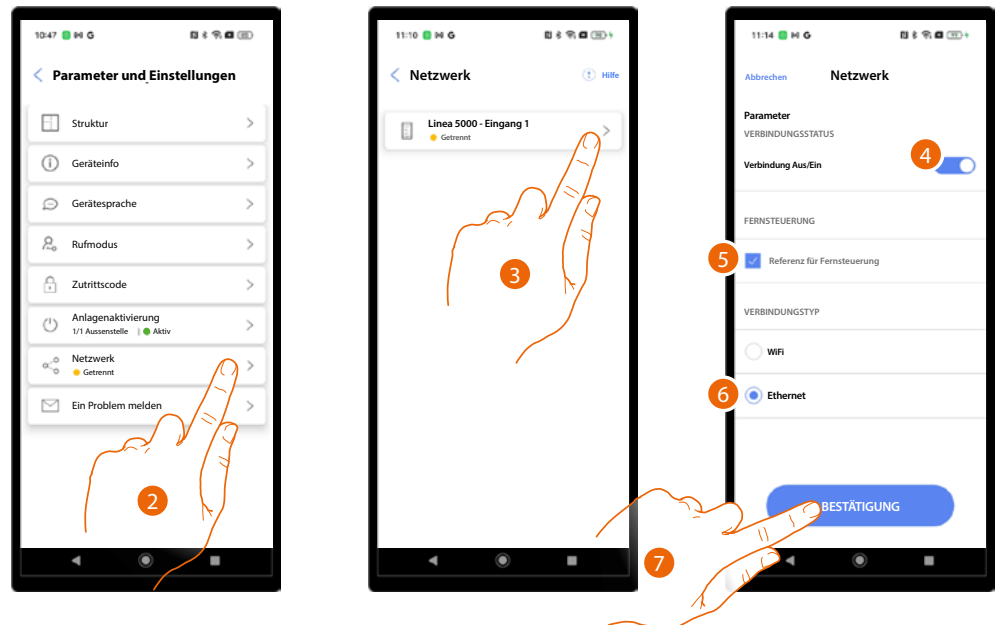

2. Berühren, um die Seite der Netzwerkeinrichtung zu öffnen.
3. Berühren, um die TS zu verbinden.
4. Berühren, um die Verbindung zu bestätigen.
5. Berühren, um diese TS als Referent für die Fernverbindung festzulegen. Dann wird die TS, die als Referent festgelegt wurde, die Änderungen an die anderen TS im System weitergeben.
ANMERKUNG: Diese Option ist standardmäßig bereits für die erste TS, die verbunden ist, ausgewählt.
6. Die Ethernet-Verbindung wählen.
7. Berühren, um fortzufahren.

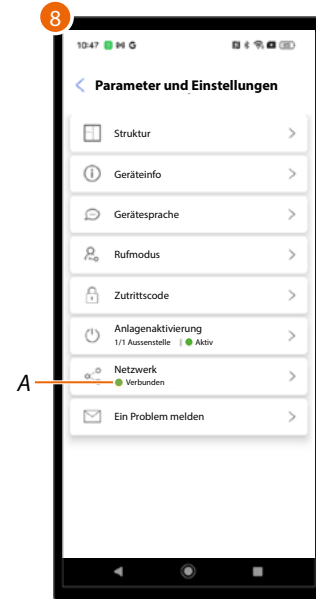

8. Die TS ist verbunden

Problemdetails senden

In diesem Abschnitt können Sie ein Problem an den Support melden und aufgezeichnete Protokolle direkt vom Gerät über Bluetooth senden.

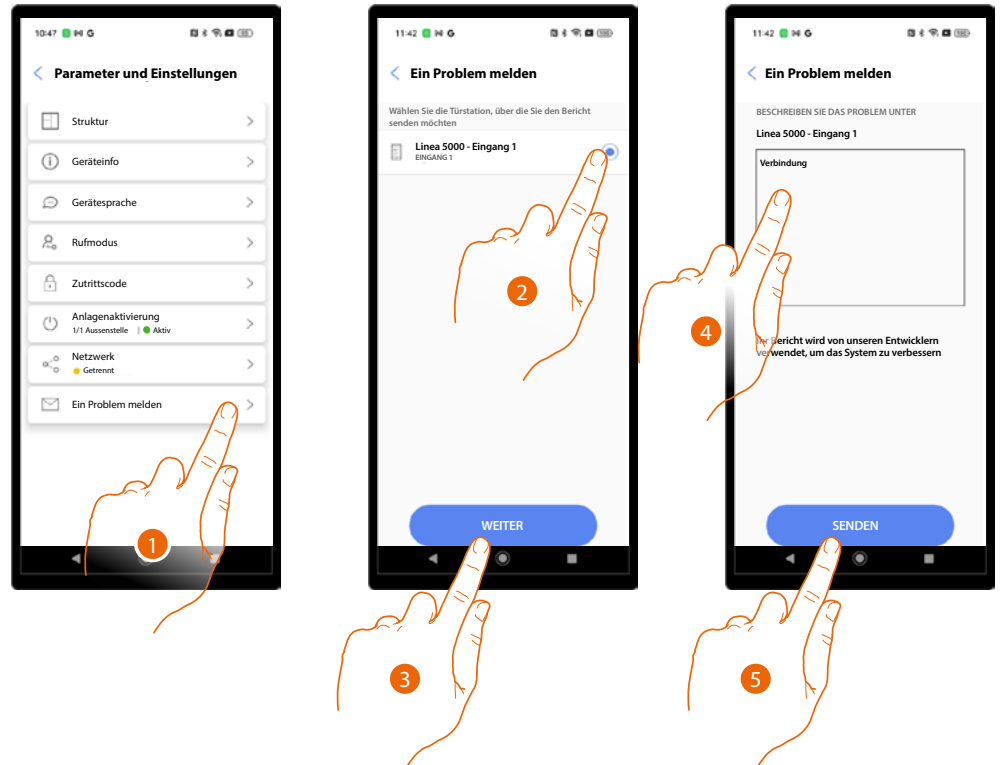

1. Berühren, um die Berichtsseite zu öffnen.
2. Wählen Sie die TS, die das Problem aufweist.
3. Berühren, um zu bestätigen.
4. Geben sie einen Text mit der Beschreibung ein.
5. Berühren, um zu senden.

Konfiguration über ein Gerät

[Einige Einstellungen](#) und das [Reset vom Gerät aus](#) vorgenommen werden.

Vom Gerät aus einstellen

Um diese Seite auf dem Gerät anzuzeigen, müssen Sie die Prozedur [Eingänge/Zeige Geräte-Einstellungen](#) durchführen.

Anruftest

Mit dieser Funktion können Sie mit einer TS kommunizieren und die Lautstärke von Lautsprecher und Mikrofon einstellen.

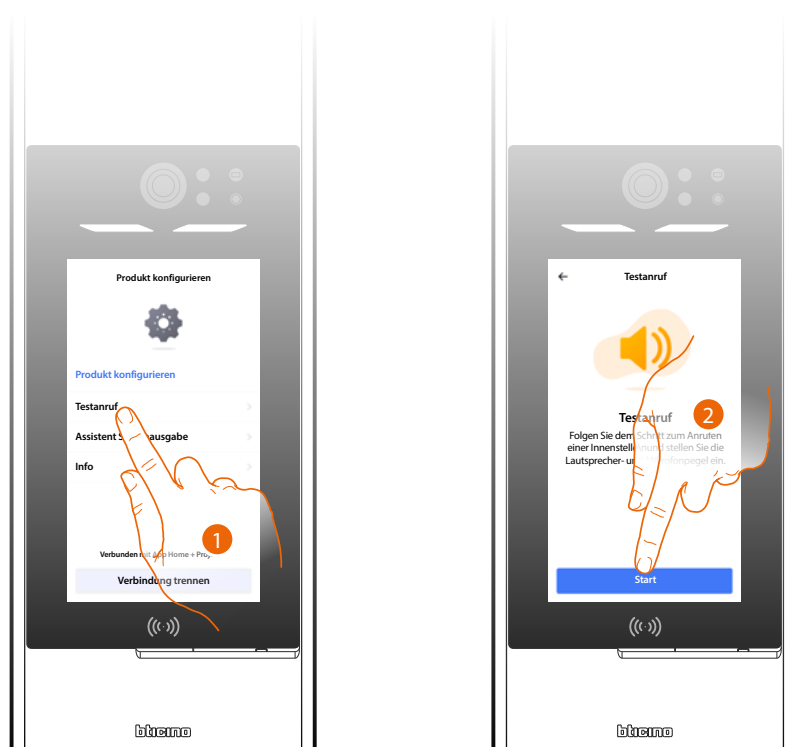

1. Berühren, um die Funktion zu wählen.
2. Berühren, um zu starten.

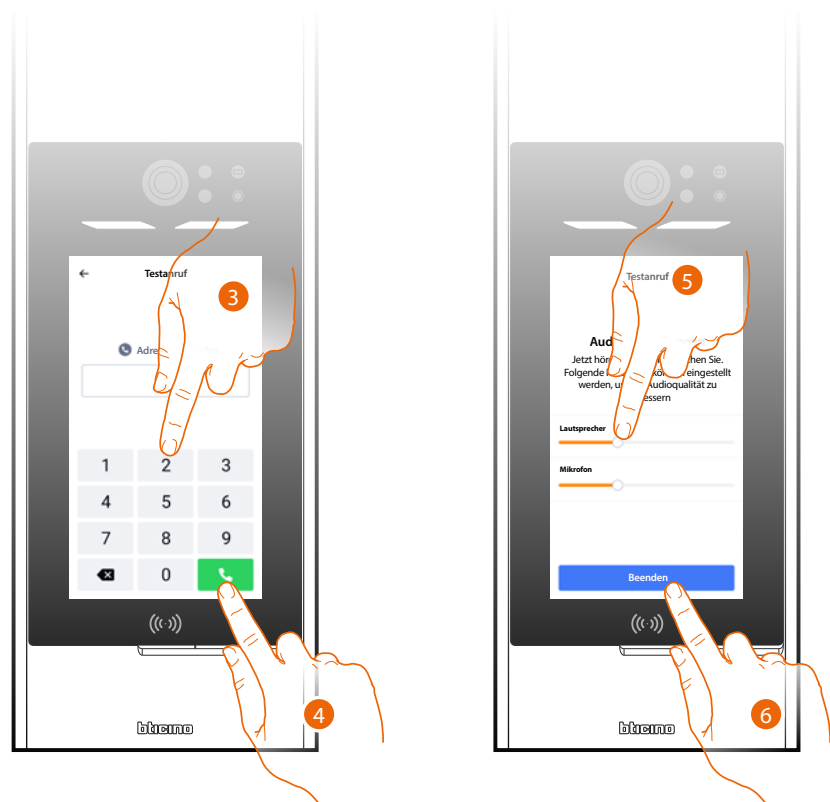

3. Geben Sie die SCS-Adresse der TS ein.
4. Berühren, um den Anruf zu tätigen.
5. Hören Sie sich das Audio an und sprechen Sie mit der TS und passen Sie die Werte gegebenenfalls an.
6. Berühren, um zu beenden.

Einstellung der Lautstärke

Mit dieser Funktion können Sie die Lautstärke der mündlichen Anweisungen einstellen.

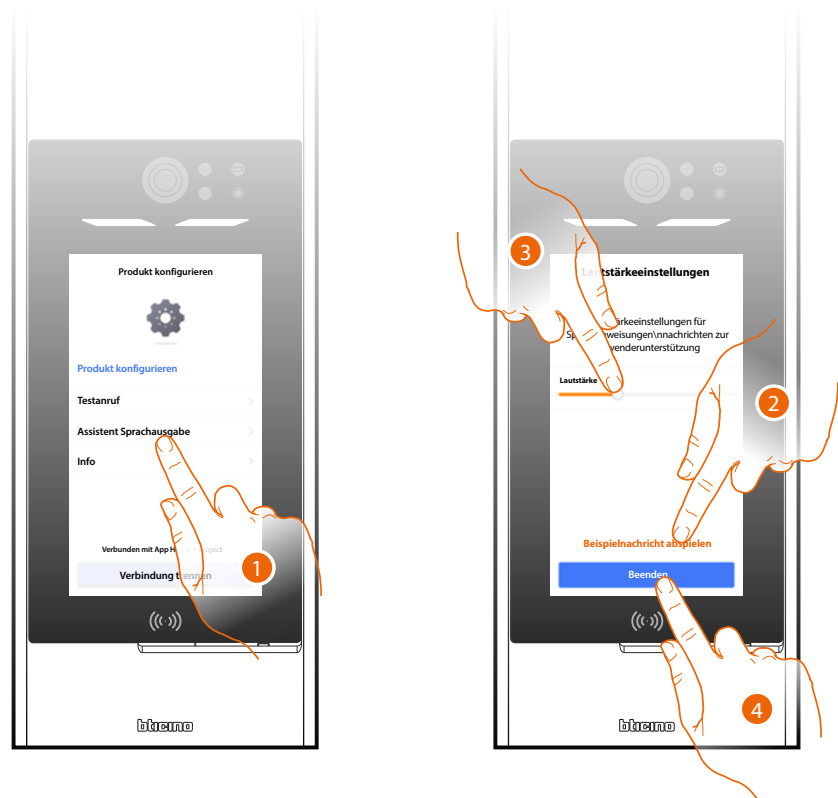

1. Berühren, um die Funktion zu wählen.
2. Berühren, um eine Testnachricht abzuspielen.
3. Stellen Sie die Lautstärke ein, falls erforderlich.
4. Berühren, um zu beenden.

Informationen über die Vorrichtung

Mit dieser Funktion können einige TS-Daten angezeigt werden.

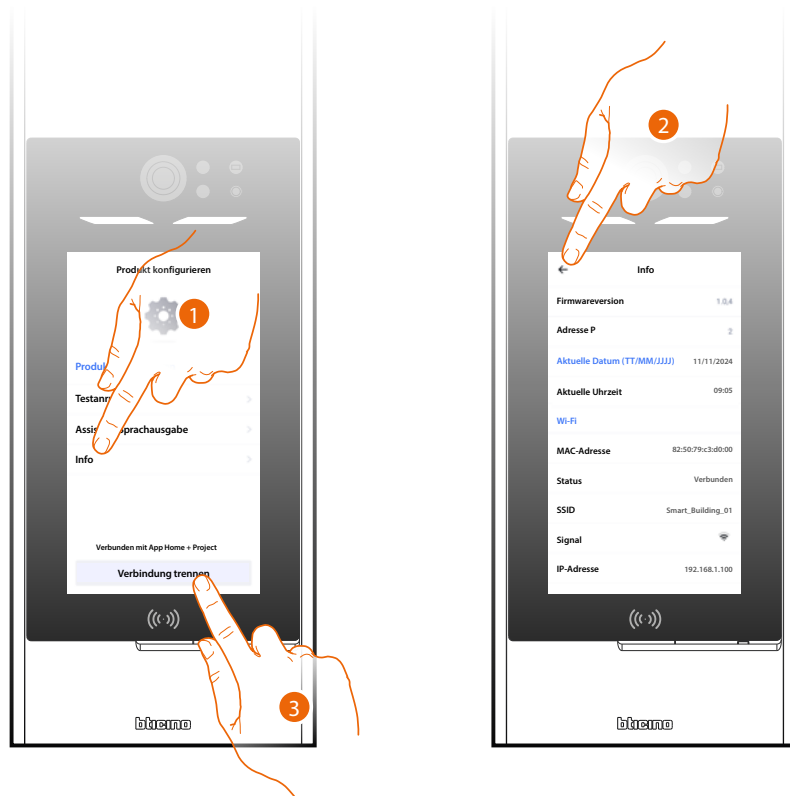

1. Berühren, um die Funktion zu wählen:

Firmwareversion	Geräte-Firmware-Version
Adresse P	Geräte-SCS-Adresse
Aktuelle Datum (TT/MM/JJJJ)	Aktuelle Datum
Aktuelle Uhrzeit	Aktuelle Uhrzeit
Wi-Fi	
MAC-Adresse	Netzwerkdaten
Status	Wi-Fi-Verbindungsstatus
SSID	Name des WiFi-Netzwerks, mit dem die TS verbunden ist
Signal	Signalpegel
IP-Adresse	
Standard-Gateway	Netzwerkdaten
Subnetzmaske	
DNS mask	
Ethernet	
Adresse MAC	Netzwerkdaten
Status	Status der Ethernet-Verbindung
IP-Adresse	
Adresse MAC	Netzwerkdaten
Bluetooth	
Adresse MAC	Netzwerkdaten
Device name	Gerätename im Bluetooth-Netzwerk

2. Berühren, um die vorhergehende Seite abzurufen.
3. Nach dem Anzeigen der Daten berühren, um die Verbindung zu trennen und zur Startseite zurückzukehren.

Reset

Mit dieser Funktion wird das Gerät auf die Werkseinstellungen zurückgesetzt.

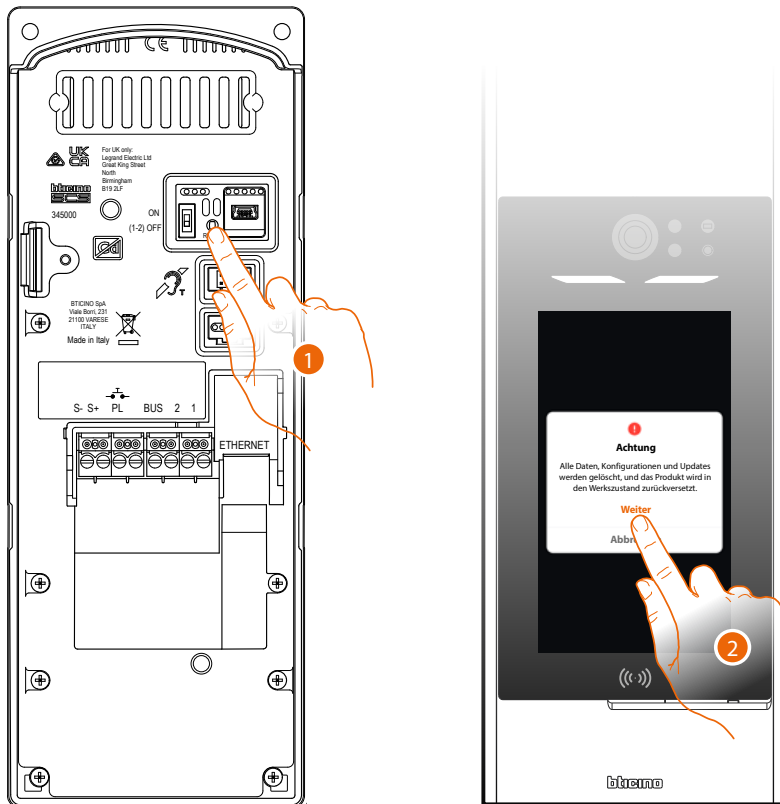

1. Drücken und halten Sie die Reset-Taste gedrückt.
ACHTUNG: alle Daten, Konfigurationen und Updates werden gelöscht.
2. Berühren, um fortzufahren

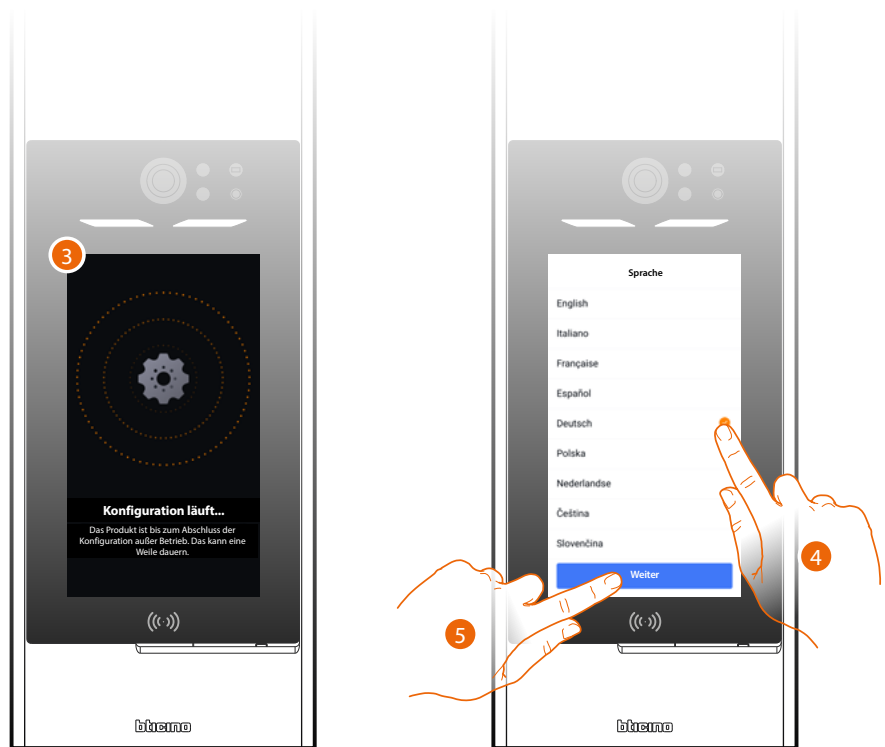

3. Abwarten, bis die Prozedur beendet ist.
4. Wenn der Vorgang abgeschlossen ist, erscheint der Bildschirm zur Sprachauswahl, wählen Sie eine Sprache aus.
5. Berühren, um fortzufahren.

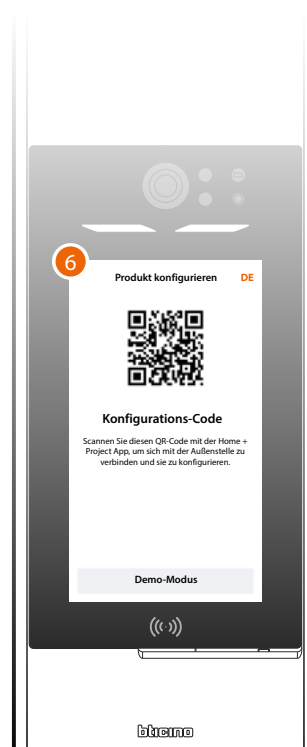

6. Der Verbindungsbildschirm mit Home + Projekt erscheint, siehe [Erstellung und erstmalige Konfiguration der Anlage.](#)

Home + Project desktop tool

Über die Webseiten können Sie eine Reihe von Funktionen (Erstellung der Anlagenstruktur, Gerätekonfiguration, Anpassung der Bewohner) bequemer und schneller von Ihrem Büro aus über den PC durchführen.

Eine weitere wichtige Funktion, die es **nur in der Desktop-Version**, gibt, ist die Möglichkeit, das Adressbuch schnell mit Bewohnerdaten zu konfigurieren, indem zuvor erstellte CSV-Dateien importiert und exportiert werden.

In der Desktop-Version gibt es allerdings **einige Einschränkungen**:

- Es ist nicht möglich, sich über Bluetooth mit Geräten zu verbinden, diese Funktion ist nur über die App möglich
- aus vorzunehmen, wenn nach der Aktivierung des Systems mindestens eine TS mit dem Internet verbunden ist.

Diese Änderungen können nur dann aus der Ferne durchgeführt und synchronisiert werden, wenn sie über ein automatisches Verfahren in die Kategorie „Propagierbar“ fallen.

Siehe [Grundlegende Konzepte](#)

ANMERKUNG: Damit die im Home + Project-Desktop-Tool vorgenommenen Konfigurationen wirksam werden, ist eine **Synchronisation** über die Home + Project-App erforderlich.

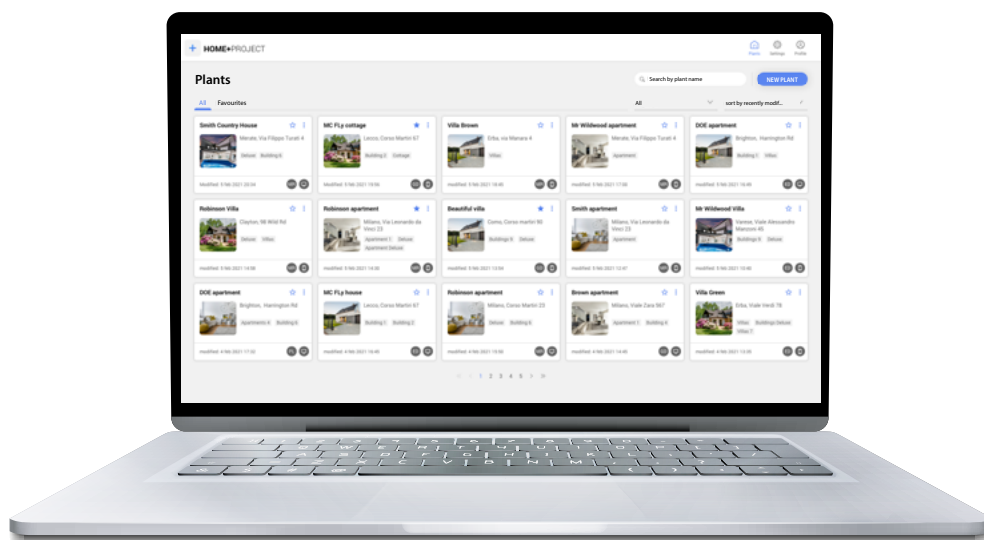

[Link zu den Webseiten WEB](#)

WEB



